KANDAVAS
NOVADA VĒSTNESIS

dzīvo ar garšu!

Kandavas novada domes informatīvais izdevums
www.kandava.lv

2018. gada 5. februāris
Nr. 2 (154)

AKTUĀLI

Pieņemts uz attīstību vērsts budžets

2. lpp. >

AKTUĀLI

Par paveikto 2017. gadā – intervija ar izpilddirektoru E. Dudi

2. lpp. >

Aicinām novadniekus ierakstīt vēlējumus Latvijai

Pagājušā gada aprīlī savu ceļu pa Latvijas novadiem sāka lielā Tautas Saimes grāmata, pirmreizēja, ar roku rakstīta un ar sirdi veidota grāmata, kas veltīta Latvijas simtgadei, un kurā savus vēlējumus mūsu valstij var ierakstīt jebkurš tās iedzīvotājs.

Līga Šupstika

Līdz februāra beigām Tautas Saimes grāmata ceļo pa mūsu novadu. Tās iedziedāšana notika 18. janvārī Kandavas novada muzejā. Šajā dienā tika prezentēta arī novadpētniecības materiālu krājuma "Kandavas novada burtnīcas" pirmā daļa "Kandavas burtnīca".

Vakars tika atklāts ar Tautas Saimes grāmatas iedziedāšanas himnu- dziesmu „Ģērbies, saule, sudrabota" Valdeķu kultūras nama jauktā vokālā ansambļa "Do-Re-Mi" izpildījumā. Kandavas novada domes priekšsēdētāja Inga Priede informēja, ka, 2018. gads, kas ir mūsu novadnieka Kārļa Mīlenbaha 165. jubilejas gads, Kandavas novadā pasludināts par "Valodas gadu" un tiks atzīmēts ar dažādām tematiskām aktivitātēm. Muzeja krājuma glabātāja Ināra Znotiņa klātesošos iepazīstināja ar K. Mīlenbaha dzīves gājumu un nozīmīgo ieguldījumu latviešu valodniecībā.

Vislatvijas Tautas Saimes grāmatas koordinators Aivars Meija un projekta koordinators Guntis Rolis grāmatu svinīgi nodeva Kandavas novada domes priekšsēdētājai ar aicinājumu Kandavas novada iedzīvotājiem aktīvi piedalīties šīs unikālās grāmatas veidošanā. Mūsu novadā grāmata atradīsies līdz februāra beigām, un pēc tam turpinās ceļu pa Kurzemes reģiona novadiem, kuros vēl nav pabijusi.

2018. gada septembrī visu piecu reģionu grāmatas atkal atgriezīsies Rīgā, lai nonāktu Nacionālajā bibliotēkā.

Muzeja vadītāja Sarma Anģēna klātesošos iepazīstināja ar novadpētniecības materiālu krājuma "Kandavas novada burtnīcas I – VII " pirmo "Kandavas burtnīcu", kas ir viens no Latvijas simtgades darba grupas izstrādātajiem pasākumiem novadā.

Šī ir pirmā no plānotajām septiņām burtnīcām. Kandavas pilsētas burtnīcā attēlota simtgades laika skala ar katrā desmitgadē svarīgāko notikumu. Pilsētas vēsture atklājas publikācijās sava laika periodikā. Burtnīcā ir sadaļa "Tā gadījās...", kurā izlasāmi interesanti atgadījumi no kandavnieku sadzīves, nedaudz no folkloras, krāsojamās bildes un uzdevumi. "Kāda būs katra mūsu novada pagasta burtnīca, to rādīs laiks. Bet tās noteikti būs daudzveidīgas un atšķirīgas!"- sacīja Sarma Anģēna. Pirmās burtnīcas vāku rotā tilts pār Abavu un saktas foto, kuras fragments pagājušā vasarā tika atrasts Kandavā, veicot gājēju celiņa izbūvi. Šāda parauga sakta izgatavota arī muzeja krājumiem. "Būtu ļoti interesanti, ja ar šādu saktu varētu greznoties visi Kandavu pārstāvošie kolektīvi Lielajos Dziesmu un deju svētkos šā gada vasarā."

Idejas autori Aivars Meija un Guntis Rolis

Tautas Saimes grāmatas iedziedāšana tieši 18.janvārī netika izvēlēta nejauši - šajā dienā pirms 165 gadiem dzimis dižais novadnieks skolotājs, valodnieks un sabiedriskais darbinieks Kārlis Mīlenbahs (1853 – 1916). Pirms pasākuma muzejā, notika neliels atceres brīdis Kandavas baznīcas kapos Kārļa Mīlenbaha vecāku atdusas vietā.

Aicinām ikvienu novadnieku, jo īpaši seniorus, piedalīties šajā iniciatīvā un ierakstīt Tautas Saimes grāmatā savu vēstījumu un novēlējumu Latvijai!

TAUTAS SAIMES GRĀMATAS CEĻŠ KANDAVAS NOVADĀ

18.–31. janvāris Kandavas novada muzejā
1.–2. februāris Kandavas Lauksaimniecības tehnikumā
5.–6. februāris Kandavas pagasta bibliotēkā
7.–9. februāris Zantes kultūras namā
11. februārī Kandavas ev. lut. baznīcā
12.–14. februāris Cēres pagasta bibliotēkā
15.–16. februāris Vānes pagasta bibliotēkā
19.–21. februāris Matkules pagasta bibliotēkā
22.–23. februāris Zemītes pagasta bibliotēkā
24. februārī Zemītes Tautas namā
26.–28. februāris Kandavas pilsētas bibliotēkā

Esat laipni aicināti ierakstīt savus vēlējumus Latvijai šajā unikālajā grāmatā, saglabājot savu vārdu nākamajām paaudzēm!

Esam Jauna gada, jaunu darbu sākumā. Janvāra nogalē tika apstiprināts 2018. gada budžets, kas ir katras pašvaldības galvenais plānošanas dokuments un galvenais instruments pašvaldības funkciju veikšanai. Darbs pie budžeta izstrādes ir bijis gana grūts un sarežģīts. Veicamo darbu daudz, bet finansiālās iespējas ierobežotas. Tomēr, budžeta līdzekļi ir atvēlēti ne tikai ikdienas darbu veikšanai, bet arī infrastruktūras un attīstības vajadzībām. Svarīgi, ka budžetā ir spēts sabalansēt pašvaldības iespējas ar vajadzībām izglītības nodrošināšanai, kas vienmēr ir bijusi novada prioritāte. Katrā izglītības iestādē allaž tiek veikti kādi labiekārtošanas darbi vai iegādāti tehnoloģiskie līdzekļi. Lielākās pārmaiņas paredzētas PII "Zīļuks", kas gaida projekta pieteikuma apstiprināšanu energoefektivitātes uzlabošanai, vai vienkāršāk sakot – siltināšanai.

Par novada prioritāti ilgstoši tiek uzskatīta arī tūrisma attīstība. Tāpēc esam domājuši, kā piesaistīt tūristus un ieviest vecpilsētā dzīvību. To, ka varam piesaistīt viesus, spilgti pierādīja Ziemassvētku dāvantirgus, kad Tirgus laukums allaž bija ļaužu pilns. Tāpēc esam iecerējuši Tūrisma informācijas centru izvietot vecpilsētā un saglabāt arī Mākslas telpu – amatniecības darbu tirdzniecībai un radošajām darbnīcām. Rūpējoties par apskates objektu un vietu paplašināšanu, ir domāts par finansējumu Pulvertorņa logu sleģu un durvju atjaunošanai, atpūtas parka pie K.Mīlenbaha vidusskolas izveidošanai, Pūzrugravas pastaigu taku ierīkošanai.

Ļoti daudz finansiālo līdzekļu tiek ieguldīti komunālajām vajadzībām. Domājot par iedzīvotāju labklājību, cenšamies sakārtot ūdens apgādes un kanalizācijas sistēmu, apkures nodrošināšanu. Šo pamatvajadzību nodrošināšanai ir iesniegti projekti investīciju piesaistīšanai. Ne tikai mūsu novada, bet visas Latvijas sāpe ir sliktais ceļu stāvoklis. Prieks, ka beidzot ir izdevies panākt progresu Cēres ceļa sakārtošanas jautājumā, jo vasarā vajadzētu uzsākties būvniecības darbiem. Šogad tiks sakārtoti vairāki grants ceļi visu pagastu teritorijās, netiks aizmirstas arī Kandavas ielas. Plānā esam ielikuši Centra ielas Matkulē seguma atjaunošanu, Kandavā – Lapu, Dzeņu un Cīruļu ielu seguma klāšanu ar melnā bitumena segumu, kā arī citu ielu posmu un ceļu sakārtošanu. Katrā pagastā ir paredzēti lielāki vai mazāki darbi, ar visu sociāli ekonomisko plānu 2018. gadam varat iepazīties mājaslapā, to publicēsim marta "Kandavas Novada Vēstnesis" izdevumā.

Ne tikai mūsu novada, bet visas Latvijas sāpe ir sliktais ceļu stāvoklis.

Katru gadu ar dažādu sociālo pakalpojumu un pabalstu palīdzību, atbalstām tos novada iedzīvotājus, kuri nonākuši grūtā situācijā. Kandavas novads valstī izceļas ar kuplo audžuģimeņu skaitu. Šogad valsts ir atvēlējusi prāvas naudas summas audžuģimenēm, līdz ar to arī pašvaldībām nācās ieguldīt krietnu artavu šīm vajadzībām. Nozīmīgu daļu budžetā aizņēma minimālās algas palielināšanās. Tāpat turpinām nodrošināt brīvpusdienas skolēniem līdz devītajai klasei. Esam sākuši risināt jautājumu, par iespēju jaunajā mācību gadā nodrošināt līdzfinansējumu arī audzēkņu ēdināšanai pirmsskolas izglītības iestādēs. Arī politiski represētās personas var cerēt uz vienreizēja pabalsta saņemšanu kādā no svētku reizēm.

Nenoliedzami, daudz domāju par kultūras un sporta pilnveidošanas iespējām, jo tā ir mana mīļākā nozare. Kopīgi ar kultūras un sporta speciālistiem cenšamies ieviest jaunas tradīcijas, aizraut un iekustināt iedzīvotājus, sagaidīt novada svētkus un Latvijas simtgadi ar grandioziem pasākumiem. Esam ceļā uz Lielajiem Dziesmu un deju svētkiem, un man ir liels prieks un gandarījums par mūsu kolektīvu bagātīgo dalību šajos, latviešiem tik nozīmīgajos svētkos.

Mums visiem kopā darāmā ir ļoti daudz, un darba pietiks visiem!

Jūsu Inga Priede, Kandavas novada domes priekšsēdētāja

Par 2017. gada sociālās attīstības un ekonomiskā plāna izpildi

Katru gadu, pieņemot pašvaldības budžetu, dome apstiprina arī attiecīgā gada sociālās attīstības un ekonomisko plānu, kurā iekļauj lielākos un nozīmīgākos plānotos darbus.

Dagnija Gudriķe

Par padarītajiem darbiem pagājušajā gadā, sarunājos ar domes izpilddirektoru Egīlu Dudi.

Kādi bija 2017.gada plānā iekļautie nozīmīgākie darbi novadā?

– 2017. gadā nozīmīgākais darbs bija Kandavas Mākslas un mūzikas skolas pārbūve, kas pašvaldībai izmaksāja 1 360 562 eiro. Otrs nozīmīgākais objekts bija Kandavas poliklīnikas ēkas koplietošanas telpu remonts, kur darbi tika pabeigti pašā gada nogalē un pašvaldībai izmaksās 112 031,49 eiro.

Pārskatot plānu, redzams, ka ne visi ieplānotie darbi ir pilnībā pabeigti.

– Jā, vairāki darbi, kurus bija plānots paveikt 2017. gadā, ir uzsākti un tiks pabeigti šogad. Piemēram, valodu pagraba izveide Kandavas novada muzejā ar plānotajām izmaksām 30 455,00 eiro, no kurām 22 500,00 eiro ir projektu finansējums. Tāpat darbi uzsākti projektā "Dzeja izdaiļo Kandavas vecpilsētu" ar kopējām izmaksām 28 098.00 eiro, no kurām projektu finansējums ir 18 728.00 eiro. Pagājušajā gadā tika izstrādāts tehniskais projekts PII "Zīļuks" energoefektivitātes paaugstināšanai par 24 125.14 eiro. Būvdarbi šajā objektā plānoti šogad.

Kas no plānotā paveikts pilsētas ielu stāvokļa uzlabošanā?

– 2017. gadā Lauku un Sēravotu ielas Kandavā no ielām ar grants segumu pārbūvētas par ielām ar melno segumu. Šo darbu kopējās izmaksas ir 40 526,92 eiro. Ir izbūvēts ielu apgaismojums Kandavā Valteru, Sēravotu un

Kūrorta ielās par 41 678,32 eiro. Tāpat esam paplašinājuši videonovērošanas tīklu Kandavā par 10 970,00 eiro. Tika veikta skvēra Lielajā ielā 23A Kandavā pārbūves pirmā kārta par 21567.24 eiro, šajā objektā otro kārtu plānots realizēt šogad.

Kādi labiekārtošanas darbi veikti pagastos?

– Zantē veikta gājēju celiņa gar Skolas ielu izbūves pirmā kārta par 19823,65 eiro, Cērē izbūvēta siltumtrase starp skolas katlu māju un sporta halli, veikta katlu mājas pārbūve par 34639,43 eiro. Zemītē veikts estrādes remonts par 10984,19 eiro, šeit gan darbi vēl nav pabeigti, jo jāieklāj asfalta virskārta.

Vai izdevies paveikt visus attīstības plānā iekļautos darbus?

– Jāatzīst, ka tomēr neesam īstenojuši visas 2017. gada sociālās attīstības un ekonomiskajā plānā paredzētās aktivitātes. Iemesli tam ir dažādi. Bija paredzēts atjaunot tūrisma infrastruktūru Čužu purvā Kandavā par 96698.00 eiro, diemžēl projekts netika atbalstīts un neizdevās piesaistīt fondu līdzekļus. Līdzīgi ir ar laivu piestātni Kandavā. Nepietiekošu līdzekļu dēļ neizdevās īstenot kora kāpņu atjaunošanu Ozolāju estrādē, tur veicām tikai zemskatuves telpu daļēju labiekārtošanu.

Plānotajā apjomā netika veikti darbi programmā "Pamatpakalpojumi un ciematu atjaunošana lauku apvidos". Šajā programmā ir paredzēts pārbūvēt grants ceļus pagastos un programma ilgst līdz 2019. gada 31. decembrim. Mūsu novadam pieejamā fondu nauda ir 1 300 000.00 eiro. Dotajā brīdī ir noslēgti būvniecības līgumi par ceļiem Zemītes un Zantes pagastos, no kuriem darbi uzsākti Zemītes pagastā. Būvdarbu iepirkumi noslēgušies par Cēres un Kandavas pagasta ceļiem un patreiz tiek vērtēti būvnieku iesniegtie piedāvājumi. Izsludināti iepirkumi par Matkules, Vānes un Kandavas pagasta ceļiem.

2017. gadā visā novadā tika uzsākts Slimību profilakses un veselības veicināšanas pasākumu projekts iedzīvotājiem. Kā veicies ar tā īstenošanu?

– Lai sekmētu iedzīvotāju veselības paradumu maiņu, projekta ietvaros tiek piedāvāti bezmaksas veselības veicināšanas pasākumi. Tās ir gan lekcijas par veselīgu dzīvesveidu, gan praktiskās nodarbības. 2017. gadā šim mērķim ir iztērēts 20698.45 eiro, kas visa ir projektu nauda un projekts turpināsies arī šogad.

PAVEIKTIE DARBI 2017. GADĀ

	SUMMA / EUR
Kandavas Mākslas un mūzikas skolas pārbūve	1 360 562,00
Kandavas Poliklīnikas telpu remonts	112 031,49
Lauku un Sēravotu ielu melnā seguma izbūve	40 526,92
Ielu apgaismojums Valteru, Sēravotu, Kūrorta ielās	41 678,32
Videonovērošanas tīkla paplašināšana Kandavā	10 970,00

DARBI, KAS TIKS TURPINĀTI 2018. GADĀ

Valodu pagraba izveide Kandavas novada muzejā	30 455,00 (no tiem 22 500,00 projektu finansējums)
Dzeja izdaiļo Kandavas vecpilsētu	28 098,00 (no tiem 18 728,00 projektu finansējums)
Skvēra pārbūve Lielā ielā 23a (ir veikta I kārta)	21 567,24
Veselību veicināšanas pasākumu projekts	20 698,45
Projekts "Proti un Dari!"	20 130,02
Tehniskā projekta izstrāde PII "Zīļuks" energoefektivitātes paaugstināšanai	24 125,14

PAGASTOS

Gājēju celiņa izbūve Zantē gar skolas ielu (ir veikta I kārta)	19 823,65
Katlu mājas pārbūve, siltumtrases izbūve Cērē	34 639,43
Estrādes remonts Zemītē	10 984,19

Tāpat pagājušajā gadā turpinājās projekts "PROTI un DARI!", kura mērķis ir attīstīt mērķa grupas jauniešu prasmes un veicināt viņu iesaisti izglītībā, tai skaitā aroda apguvē pie amata meistara, Nodarbinātības valsts aģentūras vai Valsts izglītības attīstības aģentūras īstenotajos Jauniešu garantijas projektu pasākumos vai Nodarbinātības valsts aģentūras īstenotajos aktīvajos nodarbinātības vai preventīvajos bezdarba samazināšanas pasākumos, kā arī nevalstisko organizāciju vai jauniešu centru darbībā. Kandavas novada dome šo projektu īsteno sadarbībā ar Jaunatnes starptautisko programmu aģentūru un 2017. gadā programmas pasākumu īstenošanai izlietots 20130.02 eiro, kas visa ir projektu nauda.

Novada ekonomiskā un sociālā situācija, pašvaldības uzdevumi saimnieciskajā gadā

Kandavas novada pašvaldības 2018. gada budžets izstrādāts, ievērojot likumā „Par pašvaldību budžetiem", likumā „Par pašvaldībām", likumā „Par budžetu un finanšu vadību", likumā „Par valsts budžetu 2018. gadam", kā arī nodokļu likumos, Ministru kabineta noteikumos un citos normatīvajos aktos noteiktās prasības.

Budžets izstrādāts Latvijas Republikas naudas vienībā – *euro.*

Kandavas novada pašvaldības 2018. gada budžets ir sabalansēts. Tas ir dokuments, kurš atspoguļo pašvaldības politiku skaitliskā izteiksmē. Kandavas novada pašvaldības 2018. gada budžeta ieņēmumu noteikšanas pamatprincipi paredz piesardzīgu vērtējumu par ekonomiskās situācijas attīstību. Kandavas novada pašvaldības budžets sastāv no pamatbudžeta un speciālā budžeta. Speciālo budžetu veido Autoceļa fonda ieņēmumi un dabas resursa nodokļa ieņēmumi (pašvaldības daļa).

2018. gadā novada infrastruktūra un ekonomiskā attīstība ir plānota, īstenojot Eiropas Savienības finansētos projektus, nosakot budžeta finansējumu mērķmaksājumiem un noteiktu objektu rekonstrukcijai un būvniecībai ar budžeta un aizņēmuma līdzekļiem. Kandavas novada domes pamatbudžeta galvenās ieņēmumu pozīcijas ir iedzīvotāju ienākuma nodoklis un dotācija no pašvaldību finanšu izlīdzināšanas fonda. Kopsummā šie ieņēmumi 2018. gadā ir plānoti 5 609 389 *euro,* salīdzinot ar 2017. gadu (5 367 459 *euro*), palielinājums 241 930 *euro.*

Lai sabalansētu budžetu, tiek plānots ņemt aizdevumus Valsts kasē par kopējo summu 1 158 366 *euro* (2017. gadā – 3 159 726 *euro*).

SIA "Kandavas komunālie pakalpojumi" 2019. gadā plāno veikt projekta "Ūdens saimnieciības pakalpojumu attīstība Kandavā" 2. kārtu. Nepieciešamais pašvaldības ieguldījums ap 540 000 *euro,* ko vajadzētu rezervēt jau 2018. gadā no papildus ieņēmumiem.

KANDAVAS NOVADA PAŠVALDĪBAS PAMATBUDŽETS

1. Ieņēmumi

Kandavas novada pašvaldības 2018. gada ieņēmumi ir plānoti 10 844 017 *euro*. Plānotie ieņēmumi ir par 17.5 % vairāk kā 2017. gadā sākotnēji plānotie (8 941 468 *euro*). Pieaugums, galvenokārt, no ceļu pārbūvei (1 322 500 *euro*) un PII "Zīļuks" energoefektivitātes paaugstināšanai (458 150 *euro*) paredzētajiem projektu līdzekļiem.

Pašvaldības pamatbudžeta ieņēmumus veido nodokļu un nenodokļu ieņēmumi, maksas pakalpojumi un citi pašu ieņēmumi, valsts mērķdotācijas un citu budžetu transferti.

Nodokļu ieņēmumi ir galvenais pašvaldības ieņēmumu avots. Lielākais īpatsvars nodokļu ieņēmumos ir iedzīvotāju ienākuma nodoklim 3 858 954 *euro* (35.6%), salīdzinājumā ar 2017. gadu pieaugums ir 4.2% (155 304 *euro*). Ir noteikts iedzīvotāju ienākuma nodokļa sadalījumus: pašvaldību budžetā attiecīgi 80% un valsts budžetā 20%. Saskaņā ar nekustamā īpašuma nodokļa prognozi, pašvaldības budžeta ieņēmumi no nekustamā īpašuma nodokli pieaugs par 5.4% (29 839 *euro*).

Turpinājums 4. lpp

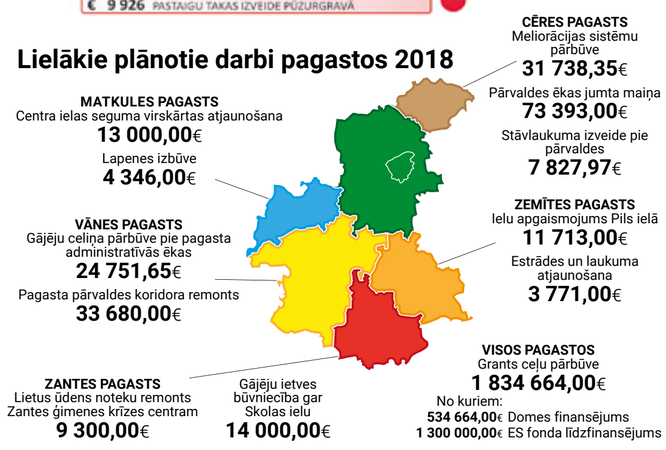

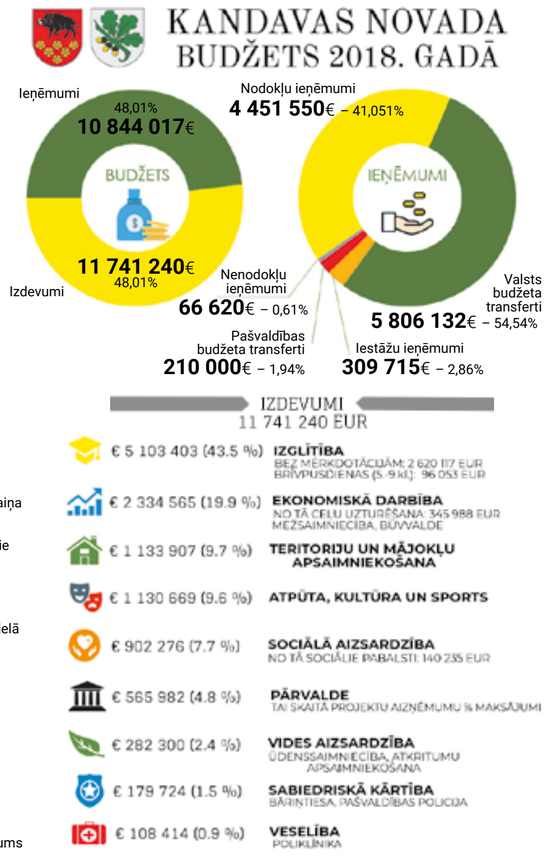

Novada ekonomiskā un sociālā situācija, pašvaldības uzdevumi...

Sākums 2. lpp.

Parādus par nekustamā īpašuma nodokli plānots iekasēt 62% (67000 *euro*) no aprēķinātā parāda.

Nenodokļu ieņēmumus 2018. gadā plānots iekasēt 66 620 *euro.* 2017. gadā bija plānots iekasēt 86 368 *euro* apmērā. Šos ieņēmumus veido valsts un pašvaldību nodevas, naudas sodi un sankcijas, kā arī ieņēmumi no īpašumu pārdošanas. Salīdzinājumā ar 2017. gadu šeit ir plānots ieņēmumu samazinājums par 18 368 *euro*, jo nav plānota pašvaldības kustamās mantas realizācija.

Ieņēmumi no maksas pakalpojumiem un citi pašu ieņēmumi plānoti 309 715 *euro.* Salīdzinājumā ar 2017. gadu maksas pakalpojumi un citi pašu ieņēmumi ir palielinājušies par 21 398 *euro*, galveno palielinājuma apmēru sastāda maksa par izglītības pakalpojumiem (12887 *euro*) un ieņēmumi par nomu un īri (5132 *euro*).

Valsts budžeta transferti 2018. gadā plānoti 5 806 132 *euro* jeb 53.5% no kopējiem pašvaldības budžeta ieņēmumiem, no tiem: mērķdotācijas un dotācijas plānotas 3 552 179 *euro* (32.8 % no ieņēmumiem). Valsts budžeta transfertu apjoms 2018. gadā ir plānots, ņemot vērā 2018. gada valsts budžetā paredzēto finansējumu, spēkā esošos normatīvos aktus.

Pašvaldības budžetā no valsts budžeta iestādēm saņemtie transferti Eiropas Savienības līdzfinansētiem projektiem 2018. gadā plānoti 503 518 *euro*, palielinājums 227 428 *euro.*

Pašvaldības budžetā saņemtā dotācija no pašvaldību finanšu izlīdzināšanas fonda 2018. gadā palielinājusies par 86 626 *euro* un plānota 1 750 435 *euro* apmērā.

Pašvaldību saņemtie transferta ieņēmumi no citām pašvaldībām par savstarpējiem norēķiniem par izglītības pakalpojumiem 210 000 *euro* (palielinājums 28 500 *euro*).

Pamatbudžeta ieņēmumu struktūra attēlā Nr.1
Kopējie ieņēmumi 10 844 017 *euro.*

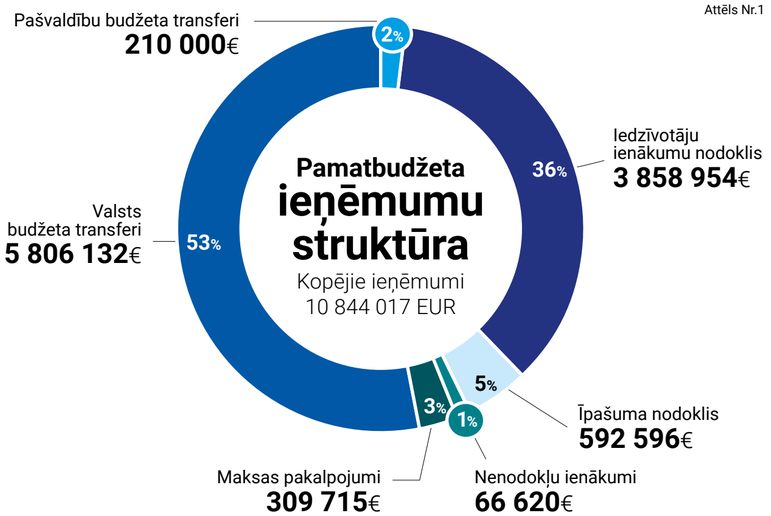

2. Izdevumi

Kandavas novada pašvaldības 2018. gada pamatbudžeta kopējie izdevumi ir plānoti 11 741 240 *euro.* Salīdzinājumā ar 2017. gadu samazinājums ir 11 429 *euro*. Visi pašvaldības plānotie izdevumi pēc savas ekonomiskās būtības iedalīti deviņās funkcionālajās kategorijās, to sadalījums attēlā nr.2. Lielākais izdevumu īpatsvars budžetā ir atbalsts izglītībai 43%, ekonomiskai darbībai 20%, teritoriju un mājokļu apsaimniekošanai 10%, kultūrai un sportam 10%, sociālajai palīdzībai un pakalpojumiem 8%. Visām pašvaldības iestādēm, plānojot 2018. gada izdevumus, bija jāievēro vienādi nosacījumi – budžeta izdevumi jāplāno kā 2017. gada sākotnējais plāns.

Pamatbudžeta izdevumu struktūra attēlā Nr.2
Kopējie izdevumi 11 741 240 *euro.*

2.1. Pārvaldes izdevumi. Saskaņā ar LR likumu „Par pašvaldībām" un atbilstoši Kandavas novada Domes nolikumam, pašvaldības iedzīvotāju pārstāvību nodrošina pašvaldības lēmējorgāns – dome, ko veido ievēlēti deputāti, savukārt domes pieņemto lēmumu izpildi, kā arī tās darba organizatorisko un tehnisko apkalpošanu nodrošina pašvaldības administrācija. Kopējie izdevumi 2018. gadā ir 565 982 *euro*, tai skaitā parāda maksājumi (kredītu apkalpošana un procentu izdevumi) ir plānoti 45 500 *euro*, kas ir par 20 000 *euro* mazāk salīdzinājumā ar 2017. gadu.

Pagājušajā gadā notika Kandavas mākslas un mūzikas skolas telpu pārbūve Kandavā, Sabiles ielā 12, kā rezultātā atbrīvojās telpas Tirgus laukumā 11, Kandavā. Ēkas 2.stāva remontam, elektroinstalācijas, sakaru un datortīklu un optiskā sakaru kabeļa izbūvei plānots tērēt 44 206 *euro*.

2.2. Sabiedriskā kārtība un drošība. Atbilstoši iedalījumam funkcionālajās kategorijās, šos izdevumus veido pašvaldības policijas un bāriņtiesas uzturēšana. Salīdzinājumā ar 2017. gadu izdevumi ir palielinājušies par 9.2% (16 583 *euro*).

Pašvaldības policijai izdevumi palielināti par 25 840 *euro* – ievērojamākais pieaugums atlīdzībai - 23 056 *euro,* formas tērpu iegādei - 1105 *euro.*

2.3. Ekonomiskā darbība. Šīs sadaļas izdevumus veido, tūrisma attīstībai novadā, pilsētas un novada infrastruktūras sakārtošanai (ielas, ceļi, tilti) plānotie izdevumi: 2 334 565 *euro* (2017. gadā – 485 772 *euro*). Lielākie plānotie darbi ir Zīļu un Kalna ielu seguma rekonstrukcija, Mazās Skolas ielas posma projektēšana un būvniecība, melnā seguma izbūve Lapu, Cīruļu, Dzeņu ielās Kandavā, virsmas seguma apstrāde ceļam nr.56 Kandavas pagastā; grants ceļu pārbūve novadā 1 834 664 *euro;* pilsētā un pagastos grantēto ceļu seguma atjaunošana un uzturēšana u.c.; gājēju celiņu izbūve Zantē 14 000 *euro* un Vānē 24 752 *euro,* stāvlaukuma izbūve pie Cēres pagasta administratīvās ēkas 7828 *euro*; Matkules pagasta Centra ielas asfalta seguma virsmas apstrāde 13 143 *euro.*

2.4. Vides aizsardzība. Plānotie līdzekļi 282 300 *euro* (2017. gadā – 294 230 *euro*). Finansējums paredzēts – ielu, laukumu, parku un citu teritoriju tīrīšanai, atkritumu savākšanai, notekūdeņu apsaimniekošanai.

2.5. Pašvaldību teritoriju un mājokļu apsaimniekošanai plānoti līdzekļi 1 133 907 *euro* (2017. gadā - 2 447 585 *euro*). Šīs sadaļas izdevumi ir dzīvojamo un nedzīvojamo ēku apsaimniekošanai un uzturēšanai. Plānots remontēt malkas šķūni Lielā ielā 38 Kandavā. Projektu īstenošanai plānotie izdevumi:

Dzeja izdaiļo Kandavas vecpilsētu - 28 343 *euro;*
Parka pie Kandavas K.Mīlenbaha vidusskolas labiekārtošana - 82 587 *euro;*
Ūdens iela 2, Kandavā telpu iegāde un remonts - 35 000 *euro;*
Video novērošanas tīkla paplašināšana - 5000 *euro*.
Apgaismošanas izdevumi: plānota Pils ielas posma no Kandavas ceļa līdz Upes ielai apgaismojuma izbūve Zemītē 11 713 *euro*.
Teritoriju uzturēšanas izdevumi (stādījumi, pilsētas un pagastu dekorēšana, kapsētu apsaimniekošana, kāpņu, soliņu remonti utt.): Zemītes pagastā plānots pabeigt estrādes remontu 3771 *euro,* Cēres pagastā plānots nomainīt pagasta administratīvās ēkas jumtu 71 393 *euro* un pārbūvēt meliorācijas sistēmas īpašumos "Brīvīņi" un "Cēres parks" 31 739 *euro*; ierīkot lapeni 4346 *euro* Matkulē. Daļai plānoto darbu izpildei plānots ņemt aizdevumus Valsts Kasē par kopējo summu 680 554 *euro* apjomā.

2.6. Veselības aprūpes atbalstam ieplānoti 108 414 *euro*. Izdevumi plānoti Kandavas poliklīnikas koplietošanas telpu remontam (darbi iesākti 2017. gadā).

2.7. Atpūta, kultūra, sports un atbalsts biedrībām un nodibinājumiem. Plānoti līdzekļi 1 130 669 *euro* (2017. gadā – 1 006 203 *euro*). Palielinājums ir 124 466 *euro.* Atbalsts novada biedrībām un nodibinājumiem plānoti 44 670 *euro* (2017. gadā – 94 459 *euro*). 2018. gadā plānots turpināt Ozolāju estrādes (kora kāpnes) labiekārtošanu par aizņēmuma līdzekļiem 49 610 *euro.* Īstenojot Eiropas Savienības līdzfinansētos projektus, tiks pabeigts Valodas pagrabs Kandavas muzejā 30 663 *euro*; tiks realizēts projekts "Slimību profilakses un veselības veicināšanas pasākumi Kandavas novadā", turpināsies projekts PROTI un DARI. Projektu kopējā summa 90 769 *euro,* tai skaitā, Eiropas Savienības vai cits finansējums 82 606 *euro.* Plānoti līdzekļi 34953 *euro* pašvaldības kolektīvu dalībai XXVI Vispārējos latviešu Dziesmu un XVI Deju svētkos, kuri norisināsies Latvijas valsts simtgades zīmē, Rīgā no 2018. gada 30.jūnija līdz 8.jūlijam.

2.8. Izglītība. Proporcionāli vislielākais finansējums ir izglītībai - 5 103 403 *euro* (2017. gadā 5 776 665 *euro*), tai skaitā: valsts mērķdotācijas – 2 483 286 *euro* (2017. gadā 2 120 972 *euro*). Samazinājums kopumā ir par 673 262 *euro.* 2018. gadā ir plānots pašvaldības līdzfinansējums 5.-9. klašu skolēnu ēdināšanai novada skolās 96 053 *euro*; minimālās darba algas palielinājums no 380 *euro* uz 430 *euro,* finansējums atalgojumam pedagogiem, ko nefinansē no mērķdotācijām; pieaugošo izglītības un uzņēmējdarbības atbalsta centram 26 007 *euro.* Kandavas K. Mīlenbaha vidusskolā plānoti klašu remonti par 20 890 *euro,* lietus ūdens un kanalizācijas novadīšanas sistēmas sakārtošana (uz pusēm ar BJSS) 14 735 *euro,* nožogojuma starp halli un sporta laukumu sakārtošanai 4717 *euro.*

2018. gadā plānota Kandavas pilsētas PII "Ziļuks" energoefektivitātes paaugstināšanas projekta realizācija par kopējo summu 886 352 *euro,* tai skaitā, aizņēmuma līdzekļi – 428 202 *euro.*

2.9. Sociālā palīdzība un sociālie pakalpojumi. Plānotie līdzekļi 2018. gadā ir 902 276 *euro* (2017. gadā – 874 564 *euro*), kas ir par 3 % vairāk kā 2017. gadā (27 712 *euro*). Zantes ģimenes krīzes centrā plānots lietus ūdens noteku remonts 9 300 *euro,* Jelgavas ielā 4, Kandavā paredzēts nomainīt logus par 10 000 *euro.*

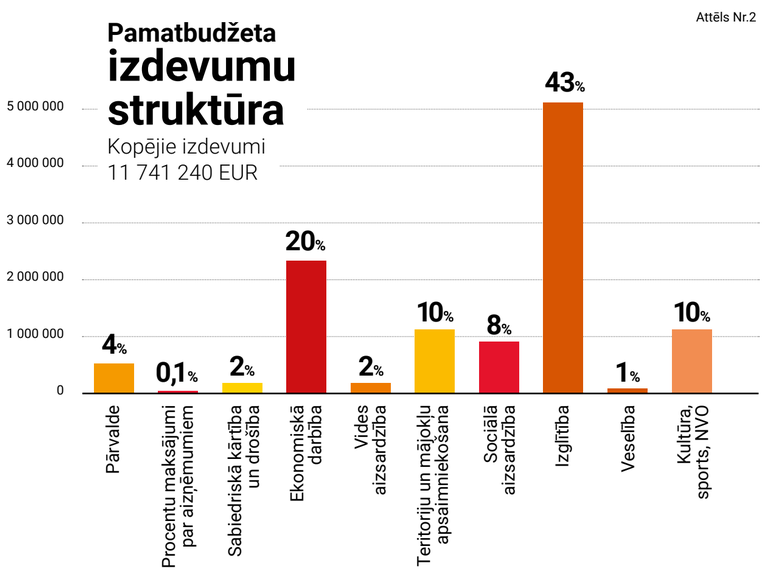

KANDAVAS NOVADA PAŠVALDĪBAS SPECIĀLAIS BUDŽETS

Kandavas novada pašvaldības speciālo budžetu veido Dabas resursu nodoklis un Autoceļa fonda ieņēmumi. Kopējie ieņēmumi ir 315 460 *euro*, izdevumi 325 988 *euro*, atlikums uz 01.01.2018. ir 10 528 *euro*. Speciālā budžeta ieņēmumi un izdevumi novadā tiek plānoti centralizēti.

Dabas resursa nodokļa ieņēmumi tiek plānoti lietus ūdeņu savākšanai, attīrīšanai, atkritumu savākšanai un citiem izdevumiem, kuri saistīti ar vides aizsardzību novadā 40 000 *euro*.

Plānotie autoceļa fonda ieņēmumi 2018. gadā 275 460 *euro* (2017. gadā 267 681 *euro*). Minētie līdzekļi paredzēti novada ceļu uzturēšanai.

Domes sēdē 2018. gada 25. janvārī pieņemtie lēmumi

Izglītība, kultūra, sports

- Izveidoja darba grupu Kandavas novada svētku un nozīmīgāko sporta pasākumu organizēšanai šādā sastāvā: Inga Priede, domes priekšsēdētāja; Signe Ezeriņa, Izglītības, kultūras un sporta komitejas priekšsēdētāja; Dainis Rozenfelds, Kandavas novada Sporta padomes priekšsēdētājs; Egīls Dude, domes izpilddirektors; Iveta Grunte, Kultūras un sporta pārvaldes vadītāja; Roberts Rozentāls, Kultūras un sporta pārvaldes vadītājas vietnieks sportā; Kristīne Elksnīte, Izglītības pārvaldes vadītāja; Oskars Kļava, SIA "Kandavas Komunālie pakalpojumi" valdes loceklis; Līga Šupstika, domes sabiedrisko attiecību nodaļas vadītāja; Rihards Zariņš, Pašvaldības policijas priekšnieks; Baiba Rulle, dizainere-māksliniece; Jurģis Muska, kultūras un sporta pārvaldes noformētājs-gaismotājs.
- Apstiprināja Izglītības, kultūras un sporta komitejas darba plānu laika periodam līdz 2018.gada decembrim.
- Apstiprināja pamatbudžeta izdevumus Kandavas novada izglītības iestādēs savstarpējo norēķinu veikšanai 2018.gadā pēc 2017.gada naudas plūsmas izdevumiem, kā arī mērķdotāciju sadali Kandavas novada izglītības iestādēm 2018. gada janvārim – augustam.
- Apstiprināja Kandavas novada Kultūras un sporta pārvaldes sniegto maksas pakalpojumu cenrādi jaunā redakcijā, kas stājas spēkā 2018. gada 26. janvārī. Līdz ar jaunā cenrāža apstiprināšanu, spēku zaudē maksas pakalpojumu cenrādis, kas apstiprināts 2016.gada 25.februārī. Cenrādis publicēts mājas lapā www.kandava.lv vietnē – pašvaldība- nolikumi, noteikumi, cenrāži.
- Apstiprināja Kandavas novada Kultūras un sporta pārvaldes pasākumu plānu 2018.gadam un Kandavas novada Sporta padomes nolikumu, kas stājas spēkā 2018.gada 25.janvārī. Nolikums publicēts mājas lapā www.kandava.lv vietnē – pašvaldība-nolikumi, noteikumi, cenrāži.
- Apstiprināja Kandavas novada Kultūras un sporta pārvaldes nolikumu, kas stājas spēkā 2018.gada 26.janvārī. Nolikums publicēts mājas lapā www.kandava.lv vietnē – pašvaldība- nolikumi, noteikumi, cenrāži.
- Apstiprināja Kandavas novada Izglītības pārvaldes nolikuma grozījumus, kas stājas spēkā 2018.gada 26.janvārī. Konsolidēts nolikums publicēts mājas lapā www.kandava.lv vietnē – pašvaldība-nolikumi, noteikumi, cenrāži.
- Apstiprināja nolikumu grozījumus Kandavas internātvidusskolai, Vānes pamatskolai un Kandavas novada Bērnu un jaunatnes sporta skolai, kā arī nolikumus jaunā redakcijā Cēres pamatskolai, Kandavas Deju skolai, Kandavas Mākslas un mūzikas skolai, Kandavas novada Zantes pamatskolai, Zemītes pamatskolai, Kandavas pilsētas PII "Ziļuks", multifunkcionālajam jaunatnes iniciatīvu centram "Nagla" un Kandavas Pieaugušo izglītības un uzņēmējdarbības atbalsta centram. Nolikumi publicēti mājas lapā www.kandava.lv vietnē – Kandavas novada Izglītības pārvalde.

Nekustamā īpašuma jautājumi

- Piešķīra nekustamā īpašuma nodokļa atvieglojumus 2018. taksācijas gadam, nodokļa summu samazinot par 50% : Dainim Gulbim, Sarmītei Beļēvičai, Īrijai Gajevskai, Dzintrai Žundo, Modrim Kārkliņam, Vladimiram Seimuškinam, Zinaīdai Ronei, Anitai Grosbārdei, Haraldam Osim, Aināram Gailim, Ritai Neitālei un Andrim Valtmanim.
- Izskatīja jautājumus par nekustamā īpašuma nodokļa parāda piedziņu bezstrīda kārtībā no 6 personām.

Finanšu jautājumi

- Nolēma apstiprināt 2017.gada pamatbudžeta izpildi: ieņēmumus 10 394 014 EUR; aizņēmumus no Valsts kases 1 639 380 EUR; izdevumus 11 332 602 EUR; atmaksātos aizdevumus Valsts kasei 483 331 EUR; pamatbudžeta līdzekļu atlikumu uz 2018.gada 1.janvāri 463 349 EUR; speciālā budžeta izpildi ieņēmumos 309 724 EUR, izdevumos 299 059 EUR un līdzekļu atlikumu uz 2018. gada 1. janvāri 10 813 EUR. Apstiprināja ziedojumu izpildi ieņēmumos 3 556 EUR, izdevumos 1 771 EUR un atlikumu uz 2018. gada 1.janvāri 3 709 EUR.
- Apstiprināja 2017. gada Kandavas novada sociālās attīstības un ekonomiskā plāna izpildi un plānu 2018.gadam.
- Apstiprināja Kandavas novada domes saistošos noteikumus Nr.1 „2018.gada pamatbudžets un speciālais budžets". Saistošie noteikumi publicēti mājas lapā www.kandava.lv vietnē – pašvaldība-budžets.
- Apstiprināja mērķdotāciju pašvaldības ceļiem (ielām) izlietošanas vidējā termiņa programmu Kandavas novada pašvaldībā 2018.-2020.gadam.
- Nolēma piešķirt finansējumu 2018. gadā: biedrībai SK "Kandava" - EUR 4336,00 sporta pasākumu organizēšanai Kandavas novadā 2018. gadā; biedrībai "Latvijas Automobiļu federācija" sadarbībā ar "Kandavas kartadromu" - EUR 3000 Kandavas kartinga tradīciju iedzīvināšanai un popularizēšanai; SLO biedrībai "SK Boulē" - EUR 1000,00 velo - orientēšanās sacensībām "Latvijas MTBO daudzdienas/ Baltijas čempionāts 2018" Kandavā no 2018.gada 8.jūnijam- 10.jūnijam; biedrībai "Kandavas attīstībai" - EUR 15000,00 basketbola komandas "Kandava/COMPOR" dalības turpināšanai LBL2 2017./2018.gada sezonā un 2018./2019.gada sezonas iesākšanai, finansējumu iekļaujot saistošajos noteikumos Nr. 1 "2018.gada pamatbudžets un speciālais budžets".

Sociālie jautājumi

- Apstiprināja pašvaldības aģentūras „ Kandavas novada sociālais dienests" direktora I. Leitarta pārskatu par darbu 2017. gada otrajā pusgadā.
- Apstiprināja Sociālo lietu un veselības aizsardzības komitejas darba plānu laika periodam līdz 2018.gada decembrim.
- Apstiprināja Zantes ģimenes krīzes centra un pašvaldības aģentūras „Kandavas novada sociālais dienests"" nolikumu grozījumus. Nolikumu grozījumi stājas spēkā 2018.gada 26.janvārī. Konsolidēti nolikumi publicēti mājas lapā www.kandava.lv vietnē – pašvaldība- nolikumi, noteikumi, cenrāži.
- Nolēma izīrēt Sintijai Bernšteinei pašvaldības labiekārtoto vienistabas dzīvokli Dārza ielā 3-2, Kandavā, dzīvokļa īres līgumu noslēdzot uz vienu gadu.

Vides un komunālie jautājumi

- Izskatīja vairākus jautājumus saistībā ar SIA "Kandavas komunālie pakalpojumi": valdes locekļa O. Kļavas pārskatu par budžeta izpildi 2017.gadā un budžeta plānu 2018.gadam; finanšu analīzi laika periodā no 2012.gada līdz 2021.gadam; informāciju par projekta "Siltumapgādes sistēmas efektivitātes paaugstināšana Kandavā" sagatavošanu.
- Noklausījās SIA "Kandavas komunālie pakalpojumi" realizētā projekta "Kandavas pilsētas siltumtrašu pārbūve un izbūve" ekspertīzes atzinumu; nolēma valdes loceklim O. Kļavam strādāt pie rekomendāciju izpildes; š.g. maija mēneša domes sēdē ziņot deputātiem par izpildes gaitu. Kontroli par lēmuma izpildes gaitu uzdeva domes priekšsēdētājas vietniecei G. Cīrulei.
- Nolēma atļaut atsavināt nekustamos īpašumus:
  1) Lielā iela 27-9, Kandava, organizējot izsoli ar augšupejošu soli. Nekustamā īpašuma izsoles sākumcena 2530,00 eiro, izsoles solis 50,00 eiro un nodrošinājums 10% apmērā no sākuma cenas;
  2) Lielā iela 27-10, Kandava, organizējot izsoli ar augšupejošu soli. Nekustamā īpašuma izsoles sākumcena 2230,00 eiro, izsoles solis 50,00 eiro un nodrošinājums 10% apmērā no sākuma cenas.
  3) „Kraujas" -3, Vāne, Vānes pagasts, organizējot izsoli ar augšupejošu soli.
  Nekustamā īpašuma izsoles sākumcena ir 2430,00 eiro, izsoles solis 50,00 eiro un nodrošinājums 10% apmērā no sākuma cenas.
- Nolēma pirkt no Airas Freimanes savstarpēji saistītus nekustamos īpašumus Ūdens ielā 2, Kandavā, kas sastāv no nedzīvojamas telpas ar kopējo platību 73,40 m^2 un telpas ar kopējo platību 76,00 m^2 par kopējo summu EUR 25 000,00 *eiro*.
- Pieņēma zināšanai sniegto informāciju par līgumu pārslēgšanas kārtību ar SIA "Atkritumu apsaimniekošanas sabiedrība "Piejūra"" par sadzīves atkritumu apsaimniekošanu Kandavas novada administratīvajā teritorijā. Apstiprināja līguma projektus ar SIA "Atkritumu apsaimniekošanas sabiedrība "Piejūra"" par sadzīves atkritumu apsaimniekošanu.

Citi jautājumi

- Apstiprināja Kandavas novada Dzimtsarakstu nodaļas vadītājas M. Zariņas pārskatu par darbu 2017.gadā.
- Noklausījās Valsts policijas Zemgales reģiona pārvaldes Kandavas iecirkņa vecākā inspektora G. Rupeika sniegto informāciju par sabiedriskās kārtības nodrošināšanu un atkarības izraisošo vielu izplatību Kandavas novadā.
- Piešķīra Arildam Rozentālam līdzfinansējumu, bet ne vairāk kā EUR 406,06 divu koka logu nomaiņai Kandavas vecpilsētā Ūdens ielā 2-5, Kandavā. Minētie darbi jāveic un atbilstošā dokumentācija jāiesniedz Kandavas novada būvvaldē līdz 2018. gada 30.jūnijam.

KĀRTĒJĀS KOMITEJU SĒDES NOTIKS 2018. GADA 15. FEBRUĀRĪ NO PLKST. 13.00, DOMES SĒDE 2018. GADA 22. FEBRUĀRĪ PLKST. 13.00

Kandava simts gados (1918–2018)

Parlamentārās demokrātijas laiks Kandavā (1921–1934)

Ināra Znotiņa | Kandavas novada muzeja krājuma glabātāja |

1921.–1924. gads skaitļos un faktos

Jau 1918. gadā, pasludinot Latvijas neatkarību, Tautas padome definē valsts iekārtas pamatus, proti, tā būs demokrātiska parlamentāra republika. 1919. gada 19. augustā Tautas padome pieņem likumu par Satversmes sapulces vēlēšanām. Tajās var piedalīties abu dzimumu pilsoņi, kuri ir sasniegušī 21 gada vecumu. Parlamentāra demokrātija Latvijā sākas 1920. gada 1. maijā ar Satversmes sapulces ievēlēšanu un beidzas ar 4. Saeimas padzīšanu 1934. gada 15. maijā pēc K. Ulmaņa veiktā apvērsuma. Jau 1920. gada 16. septembrī oficiāli sākas agrārā reforma jeb zemes īpašumu sistēmas pārveidošana, nacionalizējot lielsaimniecības, muižu centrus un piešķirot zemi tiem, kuri to grib un var apstrādāt.

Par pirmo Valsts prezidentu ar 92 balsīm ievēl Satversmes sapulces priekšsēdētāju Jāni Čaksti. 1922. gada 15. februārī Satversmes sapulce savu uzdevumu pieņemt Latvijas valsts iekārtas pamatlikumu izpilda, un 1922. gada 7. un 8. oktobrī notiek 1. Saeimas vēlēšanas,. Deputātus ievēl uz trim gadiem. Nākošās, 2. Saeimas vēlēšanas, notiek 1925. gada 3. un 4. oktobrī.

Arī Kandavā šie ir intensīvi savas valsts veidošanas gadi. Rosīgi darbojas skolas, dažādas biedrības, sākas un turpinās uzņēmējdarbība, atveras jauni veikali. Pēc iepriekšējiem posta darbiem notiek ēku atjaunošana, inventāra iegāde. Bet tas viss sagādā prieku, jo visiem ir ticība nākotnei.

Osvalds Jēgermanis un Jānis Čakste Kandavā 1923. gada 9. jūnijā K.Grīnberga foto

Kandavas sēravotu iestāde 1922. gads, pirms nodegšanas K. Veinberga foto

- **1921. gada 7. janvārī** atver vācu vecāku savienības pamatskolu. Par skolas pārzini ievēl Augusti Hoheizeli, bet Benigna Šteins (1898–?) sāk strādāt par otro skolotāju. Tā kā skolai savu telpu nav, tad tā īrē trīs telpas vācu ev.-lut. draudzes namā Kandavā, Talsu ielā 11. Dibināšanas gadā skolu apmeklē 29 skolēni: 10 zēni un 19 meitenes. Skolai nav internāta, tāpēc skolēni dzīvo vai nu pilsētā, vai tuvākajā apkārtnē
- **1921. gada 20. martā** par latviešu draudzes mācītāju ievēl Kārli Vinteru (1891 - ?), bet par draudzes priekšnieku–V. Jakobsonu
- **1921. gadā** balsina Kandavas luterāņu baznīcas iekšieni. Notiek arī baznīcas torņa remonts. Kandavas draudze ir tik nabadzīga, ka tai ir grūtības sameklēt līdzekļus, lai norēķinātos ar amatniekiem
- **1921. gadā** E. Danenbergs sēravotu iestādi izrentē Latvijas Sarkanā Krusta Kandavas nodaļai
- **1922. gada 28. februārī**, beidzoties Satversmes sapulces laikam, arī Kandavā pārvēl domi. Mainās pašpārvaldes struktūra. Pilsētas domei ir priekšsēdētājs, kura uzdevums ir vadīt pilsētas domi kā lēmējvaru, kuru realizē domnieku vadītās komisijas. Savukārt pilsētas valdi vada pilsētas galva. Viņš ir izpildvara, kas realizē dzīvē pieņemtos lēmumus
- **1922. gada 10. jūlijā** nodeg Kandavas sēravotu iestāde. Atjaunošanas darbos aktīvi iesaistās Sarkanā Krusta biedrības Kandavas nodaļa. Labdarības nolūkos vāc ziedojumus, rīko dažādus sarīkojumus un tirdziņus
- **1922. gada 3. augustā** Latvijā stājas spēkā jauna un droša naudas vienība–Latvijas lats (viens lats=100 santīmi). Tā vērtību pielīdzina zelta frankam jeb 0.29 gramiem tīra zelta. Agrākos Latvijas rubļus apmaina pret latiem: 50 rubļi=1 lats. Līdz ar to valsts saimnieciskajā dzīvē iestājas kārtība un skaidrība. Dizaina izstrādē ievērojamu ieguldījumu dod arī grafiķis un Valsts vērtspapīru spiestuves pārvaldnieks Rihards Zariņš (1869–1939).
- **1922. gada 31. oktobrī** Kandavas luterāņu latviešu draudzes mācītājs K. Vinters ievieš jaunu dziesmu grāmatu
- **1922. gadā** Kandavas pamatskolas skolotājs, fotogrāfs un publicists Kārlis Veinbergs (1881–1949) atver privāto bibliotēku. Īpašniekam atvēršanas brīdī ir ap 1000 grāmatu. Par lasīšanu viņš ņem 80 santīmus mēnesī vai 10 santīmus par vienu grāmatu. Par šo naudu K. Veinbergs labo saplēstās grāmatas, kā arī iegādājas jaunas
- **1922. gadā** skolotājs un izdevējs Juris Birznieks (1871–1950) izdod māsas Birznieku Sofijas (1876–1956) sarakstīto lugu „Dzīvībai"
- **1923. gadā** Kandavas latviešu luterāņu draudzes priekšnieka amatu pārņem Kārlis Bikše (1864–1938)
- **1923. gadā** Kandavas Sadraudzīgā biedrība un Kandavas baznīcas draudze kopīgi iegādājas baznīcas zvanu
- **1923. gadā** Kandavā nodibina metodistu draudzi
- **1923. gada 9. jūnijā** Kandavā viesojas Valsts prezidents Jānis Čakste (1895–1927). Viņu uzņem Kandavas pilsētas galva Osvalds Jēgermanis
- **1924. gadā** uzceļ jaunas sēravotu iestādes ēkas, iekārto divas nodaļas ar 16 vannām un atpūtas telpām. Iestādes īpašniece tagad ir Emīlija Danenberga. Kādus 200 metrus tālāk lejāk Abavas krastā ceļ jaunu un plašu sēravotu iestādi Kandavas sēravotu biedrība, kurai ir piešķirts gabals purva, ēkas gan vēl nav uzbūvētas
- **1924. gadā** iznāk skolotāja un fotogrāfa K. Veinberga sastādītais „Vadonis pa Kurzemes Šveici". Tajā ir 37 melnbaltas fotogrāfijas ar Kandavas un Sabiles apkārtnes skatiem; izdevumam ir 48 lpp., un to izdod Leta Rīgā
- **1924. gadā** Kandavā dibina lopkopības pārraudzības biedrību. Tās priekšnieks ir vetārsts J. Bērtiņš. Biedrība darbojas Kandavā, Priežu ielā 6. Biedrībā piedalās 32 saimniecības ar 320 slaucamām govīm
- **1924. gadā** L. Kristapsons dibina Kandavas tvaika pienotavu „Latvijas Šveice". Piena pieņemšanas pusi rotā uzraksts: „Nododiet tīru, svaigu pienu AGRĀ RĪTĀ, tad pacelsiet Latvijas eksporta sviesta slavu! Par svaigu pienu –zelta lati, par netīru, glabātu pienu–vara santīmi"

Turpinājums sekos nākamajā izdevuma numurā.

Valodniekam Kārlim Mīlenbaham – 165

Pieļauju, ka 21. gadsimta paaudze maz zina par izcilo valodnieku, publicistu un amatu apvienošanas kārtībā arī par skolotāju Kārli Mīlenbahu.

Ināra Znotiņa | Kandavas novada muzeja krājuma glabātāja |

Kārlis Mīlenbahs piedzima mežsarga Matīsa Mīlenbaha (1823–1913) un mežsarga meitas Katrīnes (dz. Neimanes, 1827–1894) ģimenē 1853. gada 18. janvārī kā ceturtais bērns ģimenē (parasti tiek minēti tikai seši bērni, jo pirmdzimtais Jakobs Johans Heinrihs nomira divu gadu vecumā).

Skolas gaitas

Skolas gaitas K. Mīlenbahs sāka Kandavas pagasta skolā. Pēc divu gadu mācībām mežkunga Karla Fasbiana pierunāts tēvs zēnu aizsūtīja mācīties uz Tukuma apriņķa skolu, kuru viņš beidza 1870. gadā. Ievērojis K. Mīlenbaha uzcītību, apriņķa skolas inspektors Nikolajs Georgs Kimmels (*Kymmel*, 1816–1905) pierunāja tēvu Matīsu zēnu sūtīt uz ģimnāziju. Tā 1871. gadā Kārlis sāka mācības Jelgavas ģimnāzijā un tur guva ievērojamus panākumus, jo viņam labi padevās svešvalodas. Tā par sacerējumu latīņu valodā „*De iure hospitii apud Homerum*" („Par viesmīlības likumiem Homēra darbos") ieguva izcilā bijušā Kurzemes un Zemgales hercogistes galma ārsta, fizikas un dabas zinātņu profesora Johana Gotlība Groškes (1760–1868) dibināto zelta medaļu par labāko darbu latīņu valodā. 1875. gadā, skolu beidzot, K. Mīlenbahs izpelnījās īpašu atzinību. Ģimnāziju beidzot, K. Mīlenbahs atkal nonāca dilemmas priekš, proti, vecāki vēlējās, lai dēls kļūtu par mācītāju, bet viņam bija citas intereses, jo vairāk par visu viņš vēlējās apgūt zinātni par valodu.

Studijas Tērbatas Universitātē

1876. gadā K. Mīlenbahs sāka studēt Tērbatas Universitātē Vēstures un filoloģijas fakultātē. Arī studiju laikā viņš parādīja izcilas sekmes, jo par konkursa darbu salīdzināmajā valodniecībā pie profesora Leo Meiera (*Leo Meyer*) „*Über die historich-ethymologische Entwicklung der lateinischen Verba utor, fruor, fungor, potir, vecor*" (Par latīņu verbu *utor, fruor, fungor, potior, vescor* vēsturiski etimoloģisko attīstību) saņēma zelta medaļu. Studiju laikā K. Mīlenbahs piedalījās latviešu studentu organizētajos rakstniecības vakaros, kuriem arī sagatavoja vairākus referātus. 1888. gadā K. Mīlenbahs nokārtoja gala eksāmenus. Pasniedzēji viņu mudināja pievērsties zinātniskajam darbam, tomēr viņš pats izlēma strādāt par skolotāju, jo domāja, ka tēvam vēl vajadzēs daudz līdzekļu, lai izskolotu abus brāļus – Jāni un Frici.

Kārlis Mīlenbahs 20 gs. sākumā

Skolotāja gaitas Talsos

1881. gadā K. Mīlenbahs ieradās Talsos un pārņēma privātās apriņķa skolas vadību. Pats skolas priekšnieks mācīja vācu valodu un klasiskās valodas. Pāris gadu laikā skolēnu skaits pieauga līdz 170, un panākusī zēnu skola ar trim klasēm izveidojās par proģimnāziju ar piecām klasēm. Skolas saimniecisko pusi pārzināja vietējās inteliģences kuratorija.

Par izmaiņām pirmās vēsmas bija jau 1887. gadā, kad pieņēma likumu par Baltijas guberņu skolām, kuras tika pakļautas Tautas apgaismības ministrijai. Līdz ar to 1888. gadā Talsos atvēra skolu ar lētu mācību maksu - tikai 10 rubļiem gadā (K. Mīlenbaha vadītajā skolā tā bija 35 rubļi gadā). Līdz ar to skolēnu skaits samazinājās, un K. Mīlenbaham skolu saglabāt neizdevās.

Darbs Jelgavas ģimnāzijā

1889. gadā K. Mīlenbahs kopā ar ģimeni pārcēlās uz Jelgavu un sāka strādāt par vācu valodas skolotāju Jelgavas ģimnāzijā, tajā pašā, ko reiz bija pats beidzis. Kādu laiku viņš pasniedza arī ticības mācību un fakultatīvi arī latviešu valodu. Strādājot ģimnāzijā, K. Mīlenbaham palika vairāk laika publicistikai, tulkošanai un arī mīļotajam zinātniskajam darbam. Diemžēl ģimnāzijā paredzēja pārtraukt seno valodu un vācu valodas mācīšanu. Ko darīt K. Mīlenbaham? Atkal jāmaina darbs.

Vācu valodas skolotājs Aleksandra ģimnāzijā Rīgā

1895. gadā K. Mīlenbahs kopā ar ģimeni pārcēlās uz Rīgu. Darbu viņš atrada Aleksandra ģimnāzijā, kurā mācīja vācu valodu līdz pat mūža beigām. Rīgā viņam pavērās ievērojami plašākas iespējas darboties zinātnes laukā, publicēties presē, piedalīties dažādās polemikās un darboties sabiedrības labā. Tas bija viņa sirds darbs, kuru aptumšoja nemitīgā cīņa par eksistenci.

Dzīves aicinājums– zinātnieks, valodnieks, publicists

Ar publicistiku K. Mīlenbahs sāka nodarboties 1881. gadā, strādājot Talsu privātajā apriņķa skolā. Jau tad parādījās viņa pirmais raksts „Latviešu valoda" žurnālā „Pagalms". Tiesa, tas bija ar pseidonīmu *Līgciemnieks*.

Zinātniskajai valodniecībai K. Mīlenbahs pievērsās, strādādams Jelgavas ģimnāzijā. Viņš pētīja latviešu valodas sintakses, leksikas un ortogrāfijas jautājumus, pirmais pievērsās vispārējai valodniecībai. Plašākai publikai viņš tapa zināms tikai ap 1890. gadu. 1891. gadā tapa grāmata „Par valodas dabu un sākumu". Šajā gadā viņš sāka apkopot savus žurnālos un laikrakstos publicētos rakstus, kurus vēlāk izdeva četrās burtnīcās. 1892. gadā tapa brahioloģismu (īsu izteicienu) un mīklu krājums. 1895. gadā tapa mācību grāmata „Latviešu valodas mācība". Jaunā mācību grāmata izraisīja plašu interesi sabiedrībā., jo tā aktualizēja laikmeta centienus vienādot latviešu valodas terminoloģiju. 1898. gadā iznāca vēl viena K. Mīlenbaha sastādītā mācību grāmata „Teikums", jo kā sintakses aizstāvis viņš galveno vērību veltīja teikuma mācībai.

Ierosinātājі latviešu valodas jautājumiem bija lietuviešu nacionālās atmodas darbinieks Jons Jablonskis (1860–1930) un filologs Jēkabs Lautenbahs (1847–1928), kurš jau 1878. gadā deva pārskatu par latviešu gramatiku. Tāpat piemērs bija vācu mācītājs, valodnieks un etnogrāfs Augusts Bīlenšteins (1826–1907).

Mūža laikā K. Mīlenbahs publicēja ap 100 zinātnisku un populārzinātnisku rakstu valodniecībā, literatūrzinātnē un folkloristikā.

K. Mīlenbahs un „Latviešu valodas vārdnīca"

K. Mīlenbahs bija pirmais latvietis, kurš zinātnisku valodas izpēti uzskatīja par savas dzīves pamatuzdevumu. Darbu pie latviešu valodas vārdnīcas viņš sāka jau Talsu laikā. Sākotnēji šo vārdnīcu viņš veidoja kā papildinājumu vācbaltu mācītāja Kārļa Kristiāna Ulmaņa (1793–1871) 1872. gadā izdotajai „Latviešu-vācu" vārdnīcai. Iespējams, ka līdz ar to vārdu skaidrojumi ir doti vācu valodā. Strādājot pie vārdnīcas, K. Mīlenbahs saprata, ka latviešu valodas bagātības nav ietilpināmas šādā vārdnīcā, bet ir jāveido daudz apjomīgāks darbs, kuram būtu gan tulkojošas, gan skaidrojošas vārdnīcas iezīmes. Plašāka publika par šo darbu uzzināja tikai ap 1904. gadu, kad darbu pie vārdnīcas aktīvi sāka veicināt Rīgas Latviešu biedrības Zinību komisijas Valodniecības nodaļa. Lai apzinātu latviešu valodas izlokšņu īpatnības, 19./20. gadsimtu mijā vairākas vasaras kopā ar Jāni Endzelīnu (1873–1961) apceļoja Latvijas novadus.1905. gadā sākās vārdnīcas kārtošanas darbs. Līdz 1911. gadam bija izveidota vārdnīcas trešdaļa. Tā bija izveidota līdz šķirklim „patumšs". K. Mīlenbahs uzskatīja, ka vārdnīcas pabeigšanai vēl vajadzētu vismaz kādus sešus gadus. Bet tad sākās Pirmais pasaules karš, Aleksandra ģimnāziju no Rīgas pārcēla uz Veravu Igaunijā. Tur arī 1916. gada 27. martā noslēdzās Kārļa Mīlenbaha mūžs. 2. aprīlī viņa pīšļus no Veravas pārveda uz Rīgu un apbedīja Rīgas Lielajos kapos blakus viņa dzīvesbiedrei.

K. Mīlenbaha mūža darba turpmākais liktenis

1920. gada 13. oktobrī Izglītības ministrija no abiem dēliem (Kārļa un Fēliksa) nopirka vārdnīcas manuskriptu ar visām autortiesībām. Pirkšanas-pārdošanas līgumā redzams, ka Izglītības ministrija savā īpašumā ieguva 66 pierakstītas burtnīcas, bet trūka piecas burtnīcas (par laimi, materiāli ar šajās burtnīcās esošajiem vārdiem bija palikuši). Manuskripts beidzās 71. burtnīcā ar vārdu „patumšs".

Darbu pie vārdnīcas turpinājuma pārņēma valodnieks Jānis Endzelīns (1873–1961) un valodniece Edīte Hauzenberga-Šturma (1901–1983). „Latviešu valodas vārdnīca" iznāca laikā no 1923. līdz 1932. gadam, bet „Papildinājumi un labojumi K. Mīlenbaha Latviešu valodas vārdnīcai" iznāca no 1934. līdz 1946. gadam. Pēc publicēšanas materiālus nodeva Valsts bibliotēkai (tagadējās Latvijas nacionālās bibliotēkas Reto grāmatu un rokrakstu nodaļas Latviešu valodniecības rokrakstu fondā).

Zemītes pagastā piemin barikādes

20. janvārī, pieminot 1991. gada janvāra barikādes, Zemītes pagasta Grenču ciema aktīvisti pulcējās pie Barikāžu piemiņas ugunskura.

Erodeja Kirillova

Pasākuma iniciators, barikāžu dalībnieks Guntis Gulbis, savā uzrunā atzīmēja, ka jau devīto gadu šajā datumā Grenču ciemā tiek aizdegts Barikāžu laika atceres ugunskurs, kas pulcē gan barikāžu dalībniekus, gan jauno paaudzi, lai bijušo notikumu atmiņas sakņotu arī nākamajām paaudzēm.

Tradicionāli tika aizdegtas svecītes, lai pieminētu Barikāžu laikā kritušos brīvības cīnītājus un ar klusuma brīdi atcerējās tos barikāžu dalībniekus no Grenču ciema, kuri aizgājuši aizsaulē.

Ar savām sajūtām par notikumiem Barikāžu laikā dalījās toreizējie barikāžu dalībnieki. Tālākā vakara gaitā visi cienājās ar karstu tēju un Gunta Gulbja sarūpēto zupu, sarunājoties par esošo situāciju valstī un vēsturiskajiem 1991. gada janvāra notikumiem.

Par Zemītes pagasta pastu

Zemā pasta pakalpojumu pieprasījuma dēļ Kandavas novada Zemītes pagastā no 2018. gada 20. februāra tiek mainīts Zemītes pasta nodaļas darbības modelis un atrašanās vieta, pielāgojot to iedzīvotāju reālajām vajadzībām.

Turpmāk Zemītē pasta pakalpojumi tiks nodrošināti *Cerībās* katru darbdienu no plkst.12 līdz 13.

Tāpat kā līdz šim, Zemītes pasta pakalpojumu sniegšanas vietā iedzīvotājiem būs pieejami visi pasta pakalpojumi un arī citi pasta pakalpojumi, kurus nodrošina *Latvijas Pasts*: vienkāršu un ierakstītu iekšzemes un pārrobežu vēstuļu korespondences saņemšana un nosūtīšana, iekšzemes un pārrobežu pasta paku saņemšana un nosūtīšana, pastmarku un aplokšņu iegāde, preses izdevumu abonēšana, iemaksas *Pasta norēķinu sistēmas* (*PNS*) kontā, naudas pārvedumu izmaksa, komunālo maksājumu un citu rēķinu apmaksa un komercpreču iegāde mazumtirdzniecībā.

Ar pastnieka starpniecību Zemītes pagasta iedzīvotājiem iespējams saņemt arī skaidras naudas izmaksu no *PNS* konta. Šo pakalpojumu iespējams pieteikt, zvanot pa tālruni 27892759, 67608486 vai 67608488. Pārējos pastnieka pakalpojumus savā dzīvesvietā Zemītes pagasta iedzīvotāji var pieteikt, zvanot pa tālruni 63155328.

Saņemot aicinājumu par reģistrēta sūtījuma izņemšanu, iedzīvotājiem ir iespēja pieteikt sūtījuma bezmaksas saņemšanu Zemītes pasta pakalpojumu sniegšanas vietā, iepriekš zvanot pa tālruni 631 82180 vai 25700116 un norādot datumu, kurā klients vēlas pasta sūtījumu saņemt. Savukārt, apmeklējot Kandavas pasta nodaļu Abavas ielā 2, sūtījumu saņemšana bez iepriekšēja pieteikuma iespējama pirmdienās, trešdienās un piektdienās no plkst.8 līdz 16, otrdienās no plkst. 7 līdz 16, savukārt ceturtdienās no plkst. 8 līdz 18.

Zemītes pagasta iedzīvotāji tiks informēti par pasta pakalpojumu saņemšanas iespējām pēc 20. februāra, no 1. februāra saņemot informatīvus paziņojumus savās pastkastītēs.

Aktīvu gadu aizvadījuši novada seniori

Tieši Zvaigznes dienā, kuru pēc seniem latviešu ticējumiem sauc par Trejkungu jeb saules atgriešanās dienu, Valdeķu kultūras nama plašajās telpās uz Jaungada sarīkojumu pulcējās novada senioru kuplā saime.

Dagnija Gudriķe

Par to, kāds bijis aizvadītais gads novada senioriem, sarunājos ar pensionāru biedrības valdes priekšsēdētāju Zigurdu Megni un kultūras darba organizatori Veru Lauvu.

Ekskursija Vidzemē – Vecpiebalgā apskatot Porcelāna fabriku.

Pastāstiet lūdzu par pensionāru biedrības pirmsākumiem mūsu novadā?

Zigurds Megnis: – Šā gada vasarā Kandavas novada Pensionāru biedrība svinēs savas pastāvēšanas piecdesmit sešu gadu jubileju. Tās sākums ir meklējams 1962. gadā, kad tā laika Tukuma rajona laikrakstā "Komunisma Rīts" bija ievietota informācija, ka Kandavas pilsētā ir nodibināta Kandavas pilsētas pensionāru apvienība, kuras mērķis un galvenais darbības virziens ir palīdzības sniegšana gados veciem un vientuļiem pensionāriem, tajā skaitā arī mazdārziņu apstrādē un malkas sagatavošanā. Savas pastāvēšanas 50 gadu jubileju Kandavas novada Pensionāru biedrība atzīmēja 2012. gada 18. augustā plašā pasākumā Valdeķu kultūras namā, kad tika sveikti vēl mūsu rindās esošie Kandavas pilsētas pensionāru apvienības pirmie vadītāji un darbinieki.

Līdz ar Kandavas novada izveidošanos pārkārtojās arī Kandavas pilsētas pensionāru apvienība, 2003. gadā kļūstot par Kandavas novada pensionāru apvienību, bet trīs gadus vēlāk 2006. gada 10. janvārī tā tika reģistrēta LR Uzņēmumu reģistrā ar tās patreizējo nosaukumu - Kandavas novada pensionāru biedrība un atbilstošiem biedrības statūtiem. Tajos ir teikts, ka Kandavas novada pensionāru biedrība ir Kandavas novadā dzīvojošu pensionētu personu brīvprātīgi dibināta biedrība, kas rūpējas par pensionāru materiālās un garīgās labklājības uzlabošanu un tai nav peļņas gūšanas nolūka un rakstura. Atbilstoši statūtos teiktajam tiek plānots un organizēts biedrības darbs.

Kāds mūsu novada senioriem bijis aizvadītais 2017. gads?

Zigurds Megnis: – Aizvadītais 2017. gads Kandavas pensionāru biedrībai ir bijis samērā veiksmīgs. Biedru skaits gan pēdējos gados samazinājies, 2016. gadā biedrībā bija aptuveni 370 senioru, bet 2017. gadā – 330, biedru naudās samaksājot 660 eiro, kas pilnībā nosedza biedrības ikdienas izmaksas un vajadzības, ieskaitot citu novadu draudzīgo pensionāru biedrību apmeklējumus Kabilē, Kuldīgā, Talsos, Dundagā, Rojā, Vandzenē, Stendē, Laucienā, Virbos un to uzņemšanu pie mums Kandavā organizēto pasākumu laikā. Kandavas novada domes saņemtais līdzfinansējums 2000 eiro apmērā, atbilstoši ar domi noslēgtajam līgumam, izlietots pensionāru sveikšanas apaļajās jubilejās ziedu un transporta izmaksu segšanai un atsevišķu kultūras pasākumu apmaksai.

Vera Lauva: – Kultūras jomā aizvadītais gads bijis pasākumiem piepildīts. Enerģiskākie Kandavas novada pensionāri par saviem līdzekļiem ir braukuši ekskursijās uz Austriju, ar prāmi uz Stokholmu, esam apceļojuši Latvijas skaistākās vietas Kurzemē, piedaloties akcijā "Diženi Kurzemē". Aktīvākie ceļotāji par piedalīšanos akcijā saņēmuši balvas. No pagastiem aktīvi ceļotāji ir Zemītes pagasta seniori, parasti vairāk nekā desmit cilvēku. Bijām divu dienu ekskursijā uz Vidzemi, par kuru saņēmām ļoti daudz pozitīvu atsauksmju.

Kādas aktivitātes plānotas šogad?

Vera Lauva: – Šogad ir plānota ekskursija uz Holandi- aprīlī un uz Baltkrieviju- augustā. Tāpat kā pagājušā gadā atkal piedalīsimies akcijā "Apceļosim Kurzemi". Tāpat kā katru gadu četras reizes gadā notiks balles pensionāru Dienas centrā, turpināsim mājturības nodarbības, kā arī nūjošanu, uz kuru aicinām pieteikties arī jaunus interesentus.

Zigurds Megnis: – Visas biedrības kopsapulces un valdes sēdes arī tiek noturētas pensionāru biedrības dienas centra telpās Kandavā Jelgavas ielā 4a. "Draugu saietu" katru gadu augustā un Jaungada balles pirmajā janvāra sestdienā rīkošanai parasti izmantojam plašās Valdeķu kluba telpas un tā personāla viesmīlību. Izņēmums nebija arī draugu pulkā pie Jaungada eglītes organizētā 2018. gada pirmā balle šā gada 6. janvārī.

Nobeigumā gribu novēlēt visiem Kandavas novada iedzīvotājiem, bet senioriem jo īpaši, veselību, laimi, prieku un vēl makā eiro lieku! Būsim kustīgi, tad arī atnākušais 2018. gads mums būs lustīgs!

Plašāku informāciju par aizvadītā gada pasākumiem un Kandavas novada pensionāru biedrības valdes atskaiti par padarīto darbu varēsiet uzzināt un savus priekšlikumus izteikt, plānotajā biedrības atskaišu sapulcē šā gada 9. aprīlī plkst. 11.00 biedrības Dienas centrā Kandavā Jelgavas ielā 4a. Aicinām piedalīties visus, kam interesē Kandavas novada pensionāru dzīve un biedrības plānotie pasākumi.

Novada jaunieši tiekas forumā

Janvāra pirmās nedēļas nogalē Kandavas jauniešu centrā "Nagla" notika Kandavas novada Jauniešu forums, kurā piedalījās 21 jaunietis.

Ieva Ozoliņa | Jauniešu centra vadītāja |

Jaunieši ar dažādām neformālās izglītības metodēm un aktivitātēm saturīgi pavadīja divas Ziemas brīvlaika dienas, pildot iepazīšanās un saliedēšanās aktivitātes, lai veidotu vienotu, draudzīgu un spēcīgu komandu, ar ko sastrādāties divu dienu garumā. Jaunieši veica arī dažādus izziņas uzdevumus, lai apzinātu novada un sava pagasta iespējas. Tāpat jaunieši iepazinās ar politiskajiem procesiem tepat Kandavā, Latvijā un Eiropā. Jaunieši uzzināja to, kā tiek pieņemti lēmumi un kā tie tiek īstenoti dzīvē.

Mēs iepazināmies arī ar Kandavas novada domes darbu, pētot kādu informāciju var iegūt mājas lapā. Jauniešiem bija ļoti liels pārsteigums, ka domes sēdes var noklausīties youtube.com tiešsaistē, kā arī var iepazīties ar domes sēžu protokoliem. Jaunieši atzina, ka šo viņi noteikti parādīs saviem draugiem un ģimenes locekļiem. Foruma dalībnieki iepazinās ar Kandavas novada Jaunatnes politikas attīstības plānu 2018.-2021. gadam, atzīstot, ka līdz šim nebija aizdomājušies par visām iespējām, ko sniedz pašvaldība, valsts, Eiropa. Jaunieši atzina, ka iespēju ir daudz, bet aktuāls jautājums esot "Cik daudz no piedāvātajām iespējām mēs ikdienā izmantojam? Maz!"

Jaunieši ne tikai nopietni strādāja, bet arī atpūtās. Visi kopā gatavoja vakariņas – zupu uz ugunskura, vakarā skatījās iedvesmojošu filmu un līdz pat rīta gaismai savā starpā čaloja. Foruma otrajā dienā tika izvērta iegūtā pieredze un gatavošanās aktivitātei "Kafija ar politiķi", kuru vadīja moderatora Gunta Kelle.

"Kafijā ar politiķi" piedalījās pieci Kandavas novada domes deputāti un viena pagasta pārvaldes vadītāja, kā arī visi Kandavas novada Jauniešu foruma dalībnieki. Šajā tikšanās reizē tika izskatīti trīs nozīmīgi Strukturētā dialoga VI cikla diskusiju jautājumi tematikā "Jaunieši Eiropā – kas tālāk?". Jautājumiem tika izstrādātas rezolūcijas, kuras tiks apkopotas nacionālā un starptautiskā mērogā. Iespējams, tieši Kandavas novada jauniešu domugraudi un lieliskās idejas var tikt iekļautas jaunajā Eiropas jaunatnes politikas stratēģijā.

Paldies visiem dalībniekiem par ieguldīto darbu! Ceram, ka Kandavas novada Jauniešu forums būs jauna tradīcija!

Kandavas novada "Jauniešu forums 2018" ir Kandavas novada domes un Kandavas jauniešu centra kopīgs projekts. Projekts īstenots Izglītības un zinātnes ministrijas Jaunatnes politikas valsts programmas 2017. gadam valsts budžeta finansējuma ietvaros.

VALSTS JAUNATNES PROGRAMMA

Jaunatnes starptautisko programmu aģentūra

PROJEKTI

Turpinās projekts "Veselības veicināšanas pasākumi Kandavas novadā"

Kandavas novada dome 2017. gada 7. jūnijā sāka īstenot projektu "Veselības veicināšanas pasākumi Kandavas novadā".

Šajā laika posmā tika īstenotas dažādas fiziskās aktivitātes, kā nūjošana, vingrošana fizioterapeitu vadībā, vingrošana svaigā gaisā, ne mazāk interesantas un vērtīgas aktivitātes bija nodarbības, kurās tika mācīts kā pareizi skriet un vēl daudzas citas. Tika noorganizēti semināri par veselīgu uzturu, atkarību izraisošām vielām, garīgo veselību, profesionālo izdegšanu. Nodarbības un seminārus varēja apmeklēt bez maksas ikviens Kandavas novada iedzīvotājs. Kopumā 2017. gadā organizētās aktivitātes apmeklēja 730 dalībnieki.

2018. gadā projekts turpināsies un Kandavas novada dome plāno rīkot dažādas fiziskās aktivitātes, nodarbības un seminārus. Aktivitātes paredzētas dažāda vecuma iedzīvotājiem – bērniem, pusaudžiem, pieaugušajiem, pensionāriem un citiem interesentiem. Aktivitāšu grafikam varat sekot līdzi Kandavas novada mājaslapā, informatīvajā izdevumā "Kandavas Novada vēstnesis", kā arī pagastu pārvaldēs. Aktivitātes ir bez maksas!

Ieva Rudēvica, Projektu vadītāja

Par projekta "Dzeja izdaiļo Kandavas vecpilsētu" īstenošanu

Kandavas novada dome un SIA "M un V" 2017.gada 4.septembrī noslēdza iepirkumu līgumu par ēku ārsienu atjaunošanas būvdarbiem un apgleznošanu Kandavas pilsētā sekojošās adresēs: Baznīcas ielā 1, Dārza ielā 6, Lielā ielā 12, Lielā ielā 23 un Lielā ielā 27.

Kandavas novada dome informē, ka Lielās ielas 12 fasādes apgleznošana nav pabeigta un šobrīd norisinās tehnoloģiskais pārtraukums. Fasādes atjaunošanas un apgleznošanas darbi turpināsies pavasarī, tajā skaitā, neprecizitāšu izlabošana.

Pārējo ēku fasādes arī tiks atjaunotas un apgleznotas šā gada pavasarī un vasarā.

Santa Āboliņa,
Attīstības un plānošanas nodaļas vadītāja

Kandavas novads izstādē – gadatirgū „Balttour 2018"

No 2.- 4.februārim Ķīpsalā notika gadskārtējā starptautiskā tūrisma izstāde – gadatirgus "Balttour 2018", kurā piedalījās arī mūsu novads.

Ilze Dravniece | Kandavas TIC vadītāja |

Kandavas novada stends atradās tematiskajā hallē „Apceļo Latviju" un izstādes apmeklētāji tika aicināti – "Atbrauciet uz laukiem un Kandavas vecpilsētu jau šogad!"

Kandavas novada stendā varēja rast mirkli miera, izbaudīt siena smaržu un lauku ļaužu viesmīlību.

Mūsu stendā bija iespējams nobaudīt un iegādāties „Kangaru" augļu un ogu sukādes, kā arī čatnijus. Izstādes apmeklētāji varēja nogaršot arī citas Kandavas novadam raksturīgas lietas: Kandavas novada amatnieku īpašo piedāvājumu- svilpeni, kūpinātu kazas sieru, kuru gatavo Vānes pagasta saimniecība „Birznieki". Varēja degustēt un nopirkt Zemītes pagasta vīnu darītavas „Tēviņi" lieliskos vīnus. 2017. gadā godalgu ieguvis viņu „Aveņu dzirkstošais vīns". Bija Abavas senlejas tējas un rokdarbi. Apmeklētāji tika informēti par tūrisma piedāvājumiem un pasākumiem Kandavas novadā.

Vēlamies pateikties visiem tiem, kuri palīdzēja tapt Kandavas novada stendam: Kandavas novada domei, Kandavas novada Kultūras un sporta pārvaldei, Kandavas novada muzejam, mākslinieka Jurģim Muskam, mākslinieciei Baibai Rullei, mākslinieciei Lindai Romanovskai, fotogrāfam Jānim Kamerādam, Dacei Kiršpīlei, Kitijai Švīgerei, Ivetai Piesei, uzņēmējiem: Signei Ezeriņai (lauku māja „Indāni"), Antrai Gaisai (lauku māja „Kangari"), Ivo Immermanim (vīnu darītava „Tēviņi"), Aijai Rencei (zemnieku saimniecība „Birznieki"), Viesturam Valdim Dreimanim, Guntaram Indriksonam, Aināram Vilkaušam un SIA „Centrs-5" kolektīvam, Normundam Štofertam un SIA „Priedaine N" kolektīvam, Ansim Žorovam, Lienei Šnikvaldei un Andrai Eimanei.

Paldies Kandavas novada cilvēkiem, kuri sūta mums savas bildes un atļauj tās izmantot Kandavas novada reklamēšanai – fotogrāfiem Egilam un Daigai Rēdmaņiem, Egitai Grundmanei, Līgai Aukšmukstei, Lindai Romanovskai, Jānim Priedniekam, Maijai Eglei, Egijai Lācei un citiem fotogrāfiju autoriem.

Kandavas novada baneris Balttour 2018.
Fotogrāfijas autors Jānis Kamerāds

AFIŠA

PASĀKUMI KANDAVAS NOVADĀ

10. februāris

21.00 Simtprocentīga mīlestības ballīte – *Lielais laimes rats, konkursi u.c. aktivitātes – DJ Aksum un DJ Raimondo – ieeja 3,- eiro – Kandavas kultūras namā*

11. februāris

13.00 *Matkules amatierteātra izrāde "Stāsts par vecīša cimdiņu" – ieeja 1,50 eiro – Zantes kultūras namā*

12. februāris

12.40 Kinofilma bērniem "Džungļu patruļa" – *ieeja 1,- eiro – Zantes kultūras namā*

16. februāris

17.00 Konkursa "Kandavas novada Gada jaunietis 2017" noslēguma pasākums – *Kandavas kultūras namā*

19.00 Igo un Ērika Upenieka koncerts "Sapnis ceļā" – *Biļetes nopērkamas "Biļešu paradīzes" kasēs un internetā – Kalnmuižas pilī*

17. februāris

13.00 Dzejas un mūzikas pēcpusdiena "Pa dzīves lappusēm" – *Pasākumā piedalās dzejas autore Dagnija Gudriķe un Valdeķu kultūras nama vokālais ansamblis "Doremi" – Cēres pamatskolā*

18.00 Masku balle "Cirks" – *Rūmenes muiža piedāvā karnevāla sezonas kulminācijas spozmi – Masku balli 2018*

12.00 Cirka izrāde "Troļļu piedzīvojumi" – *ieeja 6,- eiro (ar skrejlapu); 7,- eiro – Kandavas kultūras namā*

21.30 Valentīndienas balle kopā ar grupu "Lietus blūzs" – *Biļešu iepriekš pārdošana, galdiņu rezervēšana pa tālruni 63126037, 63182040 – Ieeja. 5,- eiro. Pasākuma laikā. 6,- eiro – Valdeķu kultūras namā*

22.00 Dzeltenā Suņa jaungada ballīte – *Matkules kultūras namā – muzikants Māris no Ventspils – ieeja 5,- eiro – iespēja rezervēt galdiņu pa tālruni 25772208 Agnese*

20. februāris

20.00 Sabiles amatierteātris ar Ādolfa Alunāna lugu "Mucenieks un muceniece"– *režisore Z. Začeste – ieeja 1,50 eiro- Matkules kultūras namā*

22. februāris

13.00 Tematiska ēdienu pēcpusdiena "Kara laika virtuve" – *Zantes kultūras namā*

14.00 Lasītāju kluba tikšanās ar grāmatas "Tāds skudras ceļš" autori D. Gudriķi – *Kandavas pilsētas bibliotēkā*

23. februāris

20.00 Kandavas novada Sporta laureāts – 2017 – *Kandavas kultūras namā*

3. marts

14.00–18.00 Pasākums "Sievietes pasaule" – *Kandavas kultūras namā- Sekojiet reklāmai!*

Lauras Treimanes tērpu modes skate – *Kandavas kultūras namā*

Deju kolektīvu koncerts "Iedejojam pavasari Zantē" – *Zantes kultūras namā*

9. marts

12.00 "Cēres cālis – 2018" – *Cēres pamatskolā*

22.00 Pavasara ballīte – par muzikālo noformējumu rūpēsies grupas "Jūrkant" solists Māris Blāze – *ieeja 5,- eiro- Vānes kultūras namā*

13. marts

19.00 MAČO – stand-up komēdija – *Ieejas maksa. 12,- 10,- 8,- eiro – Kandavas kultūras namā*

IZSTĀDES

Līdz 14. martam – "Apsveikuma kartiņas Sieviešu dienā"– *Kandavas novada muzejā*

Līdz 23. martam – "Aijas Princes gleznu izstāde"– *Kandavas kultūras nama izstāžu zālē "Vējspārns" – izstāde apskatāma darba dienās iepriekš zvanot pa tālruni 63122789*

Līdz 28. februārim – Kandavas Mākslas un mūzikas skolas audzēkņu darbu izstāde "Satikšanās ziemā" Mākslas galerijā – *Kandavas novada muzejā*

Sporta skolas vieglatlētiem trīs medaļas sacensībās Igaunijā

Janvāra otrās nedēļas nogale bija ražīga Kandavas novada Bērnu un jaunatnes sporta skolas vieglatlētiem.

12. janvārī starptautiskajās sacensībās Igaunijas pilsētā Valgā tika izcīnītas trīs medaļas U-18 vecuma grupas meitenēm.

Sudraba medaļa Agnesei Besikirskai 60metru distancē ar rezultātu 8,36 sekundes, sudrabs arī Beātei Stivriniecei tāllēkšanā ar rezultātu 4,62m, bronzas medaļa Ievai Annijai Stepiņai lodes(3 kg) grūšanā ar rezultātu 11,54 m.

Pārējie rezultāti: Loretai Štofertei 6.vieta 60metros ar rezultātu 8,74 sekundes. Treneris I.Matīss.

13. janvārī Kuldīgas vieglatlētikas manēžā notika Sportland kausu 1. posma sacensības vieglatlētikā.

Šajās sacensībās bronzas medaļu lodes (6kg) grūšanā U-20 vecuma grupā, ar rezultātu 14.11 metri, izcīnīja Murjāņu ģimnāzijas audzēknis Raivis Garoza. Vēl 60 metru sprintā U-20 grupā startēja Tomass Perera, ar rezultātu 7.57 sekundes ierindojoties 15. vietā. Treneris A.Gross.

Mūsu komanda Valgā kopā ar treneri Induli Matīsu.

AFIŠA

KANDAVAS NOVADA ČEMPIONĀTS BASKETBOLĀ

Datums	laiks	Komandas	Vieta
01.02.	18.00	KLT – RGR pluss	KLT sporta zāle
07.02.	19.00	A grupa – BK Ivetas zirgi	Kandavas sporta halle
13.02.	18:00	KLT – Jaunie veterāni	KLT sporta zāle
14.02.	19.00	BK Ivetas zirgi – BJSS Kandava U16	Kandavas sporta halle
16.02.	No 19.00-21.30	RGR pluss – Pūre Jaunie veterāni – BK Ivetas zirgi	Kandavas sporta halle
17.02.	No 18.00-21.00	Pūre – Jaunie veterāni RGR pluss – BK Ivetas zirgi	Kandavas sporta halle, KKMV sporta zāle
19.02.	19:00	KLT – BK Ivetas zirgi	KLT sporta zāle
22.02.	19.00	Jaunie veterāni – RGR pluss	Kandavas sporta halle
23.02.	No 19.00-21.30	BJSS Kandava U16 – Pūre BJSS Kandava U19 – RGR pluss	Kandavas sporta halle
28.02.	19.00	BJSS Kandava U16 – Jaunie veterāni	Kandavas sporta halle

SPORTA PASĀKUMI

9. februāris

20.00 Kandava/COMPOR – RTU – *Kandavas sporta hallē*

16. februāris

19.00 Kandavas novada kauss florbolā 2. posms – Sporta halles 2. stāvā notiks citas sportiskas aktivitātes – *Cēres sporta hallē*

17.februāris

XII A. Kraukļa kausa izcīņa karatē – *Kandavas sporta hallē*

24. februāris

19.30 Kandava/COMPOR – Latvijas Universitāte/BS Rīga – *Kandavas sporta hallē*

U-13 basketbolisti Rugājos

U-13 basketbolisti izspēlē LJBL Latvijas čempionāta spēles

LJBL LR čempionāta ietvaros, 13. un 14. janvāri mūsu basketbola komandas U-13 vecuma grupā aizvadīja izbraukumos.

Puišu komanda devās uz Rugājiem, kur divās dienās nospēlēja četras spēles.

Spēļu rezultāti: Kandavas BJSS - Kraukļa/VEF skola 40:62, Kandavas BJSS - Rugāji 36:28, Kandavas BJSS - Krāslava/Daugavpils 38:37, Kandavas BJSS - Alūksne 43:19. Bilance 3-1. Komandas sastāvs – R.Bambis, R.Neimands, R.Pūliņš, D.Tropiņš, R.Kuskovs, K.Doniņš, M.Brīvkalns, M.Rasmanis, Ģ.Zariņš, E.Karņickis. Treneris I.Bambis.

Meiteņu komanda savas spēles aizvadīja Siguldas sporta centrā, divu dienu laikā arī nospēlējot četras spēles.

Spēļu rezultāti: Kandavas BJSS - Smiltene 30:19, Kandavas BJSS - Ogre 22:12, Kandavas BJSS - Sigulda 22:24, Kandavas BJSS - Ogre (spēle par 13.vietu) 22:26. Bilance 2-2. Komandas sastāvs - L.Pelīte, D.Demidova, P.Šenberga, M.Ķilpe, T.Zeberiņa, V.Timoško, I.Lēmane, A.Kārkliņa, K.Ervalde, S.Līce. Treneris A.Bambis.

Kandavas komanda startē Latvijas čempionātā novusā

20. janvārī Valdeķu kultūras namā notika Latvijas čempionāta posms novusā.

R.Rozentāls

Latvijas čempionāta cīņas novusā Valdeķu kultūras namā. Latvijas čempionātā paredzēti vēl trīs sabraukumi. Novēlēsim mūsējiem veiksmi arī turpmākajās cīņās!

Cīņas Latvijas čempionāta 1.līgā ir uzsākusi novusa komanda „Kandava".

Pirmajā sabraukumā kandavnieki trīs spēlēs izcīnīja vienu uzvaru.

20. janvārī Valdeķu kultūras namā Kandavas komanda aizvadīja otrā sabraukuma spēles. Šoreiz meistarība un veiksme bija mūsējo pusē, trīs spēlēs – trīs uzvaras. Pret Ogri rezultāts 28:12, Durbi uzvarējām ar 31:19, bet Rēzekni ar 27:23.

Tas bija sen nebijis notikums!

Komandā spēlēja Guntis Andriksons, Sandis Rimovičs, Raimonds Ratnieks, Dzintars Ābele, Aleksandrs Voronovs, Ivars Lasis, Uldis Šteinerts un Aivars Janemanis.

Kandavas novada Dzimtsarakstu nodaļa aizvadījusi darbīgu gadu

Kandavas novada Dzimtsarakstu nodaļā 2017. gadā, nodrošinot nepārtrauktu darbu, strādāja divi darbinieki un kopumā tika sastādīti 249 civilstāvokļa aktu reģistri. Tas ir par 40 reģistriem vairāk, nekā 2016. gadā. No tiem 73 dzimšanas, 125 miršanas un 51 laulību reģistrs. Pieaudzis miršanas (par 40 vairāk) un laulības (par 3 vairāk) reģistru skaits.

Maija Zariņa | Dzimtsarakstu nodaļas vadītāja |

2017. gada jaundzimušie

Pērn Kandavas novadā reģistrēti 73 jaundzimušie no kuriem, diemžēl, 2 mazuļi reģistrēti miruši. Pārsvaru 2017. gadā guvušas meitenes- kopā 38 un 33 zēni. Pērn 44 mazuļi reģistrēti ar paternitātes atzīšanas ierakstu, laulībā dzimuši 24, bet 5 bez ziņām par bērna tēvu. Pirmais bērniņš sagaidīts 37 ģimenēs, otrais – 18, trešais – 8, ceturtais – 5, piektais – 3, bet pa vienam sestais un septītais bērns. Novadā uz 2018. gada 2. janvāri pavisam deklarēti 68 jaundzimušie novadnieki. Mūsu novada Dzimtsarakstu nodaļa reģistrē jebkura novada jaundzimušos, tāpēc nereti pie mums jaundzimušo atbrauc reģistrēt ģimene, kura salaulāta Kandavas novadā.

Populārākie bērnu vārdi 2017. gadā meitenēm bija: Beatrise, Jasmīna, Luīze, Nikola, bet zēniem, tāpat kā pērn, reģistrēti divi Valteri, divi Kristoferi, vēl arī Martins, Gustavs, Olivers un Ernests. No latviskiem tradicionālākie vārdi: Kārlis, Miķelis, Anna, Marta un Katrīna. Vecāki izvēlējušies dot arī retāk sastopamus vārdus: Arnita, Alma, Adele, Gerda, Karalīna, Izabella, Ulla, Eimija, Lāsma, Sarmīte, Odrija, Teodors, Stefans, Luca, Ragnārs, Mariuss, Sadars.

Pašvaldība jaunajiem vecākiem, papildus valsts pabalstam, piešķir pabalstu 200 eiro apmērā, mazuļa pirmo dienasgrāmatu, dzimšanas apliecības vāciņus un kādas čaklas kandavnieces dāvinātas, adītās čibiņas. Katru gadu 4. maijā tiek rīkots, nu jau par tradīciju kļuvušais pasākums – "Esmu dzimis Kandavas novadā", uz kuru tiek ielūgti pagājušajā gadā dzimušie mazuļši ar ģimenēm. Svētku reizē mazie pilsoņi tiek reģistrēti lielajā Goda grāmatā un no domes priekšsēdētāja dāvanā saņem foto albūmu ar novada simboliku.

2017. gadā mirušie

2017. gadā Kandavas novada Dzimtsarakstu nodaļā reģistrēti 125 mirušie (69 sievietes un 56 vīrieši) un tas ir par 40 reģistriem vairāk, nekā 2016. gadā. Tā kā miršanas faktu iespējams reģistrēt jebkurā dzimtsarakstu nodaļā, pie mums bieži tiek reģistrēti mirušie no citiem novadiem. Cilvēki novērtējuši iespēju Kandavā visas formalitātes nokārtot vienuviet, jo blakus dzimtsarakstu nodaļai mums darbojas Valsts vienotais klientu apkalpošanas centrs, kurā var aizpildīt pieteikumu apbedīšanas pabalstam.

Laulības 2017. gadā

Kandavas novada Dzimtsarakstu nodaļā 2017. gadā, turpinot uzstādīt jaunus rekordus noslēgta 51 laulība. Kandavas baznīcās noslēgtas 7, bet 44 laulības reģistrējusi dzimtsarakstu nodaļa, t.sk. 11 reizes dodoties laulāt izbraukuma laulībās. Visvairāk laulību reģistrēts jūlija mēnesī – 18 un augustā – 13. Liela piekrišana bijusi domes jaunajai laulību zālei, kurā savus JĀ vārdus izvēlējušies teikt 23 pāri. Arī laulību laiki aizgājušajā gadā bijuši visai interesanti, tā kāds pāris savu JĀ vārdu teica pirmdienas rītā plkst.8.00, bet cits pāris izvēlējies sev tuvo ciparu 7 un laulājušies 27. datumā plkst. 17.00. Pieprasītākie laulību datumi bija 07.07.2017. un 17.07.2017. Pieaudzis laulību skaits ar ārzemniekiem, mūsu ceremonijas tikušas tulkotas angļu un krievu valodās. Kandavā savu JĀ vārdu latviešu valodā teikuši ligavaiņi un līgavas no Turcijas, Jaunzēlandes, Anglijas, Somijas, Krievijas, Ukrainas un Lietuvas.

Pašvaldības rīkotajā akcijā, kad aicinām ģimenes bez maksas noslēgt laulību, 2017. gada 12. maijā tika salaulāti divi pāri. Mūsu rīkotā akcija izskanēja visā Latvijā, 12. maija Rīta panorāmā, slavējot pozitīvo ideju un mudinot kandavniekus pieteikties laulībām. Katru gadu šo akciju labprāt atbalsta

Mūsu novadnieki – Lāsma un Mārtiņš Krautmaņi ar dēliņu Valteru.

Krautmaņu ģimenei 2017. gads bijis laimīgs un ļoti nozīmīgs, jo 2017. gada 18. augustā Kandavas novada Dzimtsarakstu nodaļā viņi viens otram teica savus JĀ vārdus un 5. novembrī kļuva par vecākiem abu pirmajai atvasītei. Šobrīd Lāsma mājās izbauda jaunās māmiņas priekus un rūpes, kamēr tētis gādā par ģimeni. Jaunie vecāki priecājas, ka dēliņš ir ļoti mierīgs, apmierināts ar dzīvi un naktīs ļauj izgulēties.

arī mūsu uzņēmēji, sponsorējot skaistas kāzu dāvanas. Pērn tā bija romantiska atpūta viesu namā "Kārkli" un pirtiņa ar nakšņošanu un brokastīm lauku sētā "Indāni". Arī šogad Dzimtsarakstu nodaļa organizēs laulības 12. maijā, tāpēc jau no janvāra būsiet mīļi gaidīti iesniegt laulību pieteikumus un izvēlēties labāko laiku savas ģimenes dzimšanas dienai.

Zelta kāzas 2017. gadā

Ar lielu cieņu mēs godinām novada seniorus – pārus, kuri laulībā nodzīvojuši 50 un vairāk gadu. Šīs ģimenes mēs saucam vienkārši par mūsu Zelta ģimenēm. 2017. gadā savas Dimanta kāzas atzīmēja seši, Smaragda kāzas – seši un Zelta kāzas – astoņi pāri. Pašvaldība katram pārim izmaksāja naudas balvu un gaviļnieki saņēma īpašu pašvaldības sveicienu – skaistu grāmatu. Iepriekš ar katru pāri vienojamies par to, kā viņiem piemērotā veidā nodot sveicienus, tāpēc izvēle – svinēt divatā vai kuplā radu un draugu pulkā, paliek katra paša ziņā. Esam sveikuši Zelta ģimenes viņu mājās, domes laulību zālē, novada muzejā un pat Jaunmoku pilī. Šīs svētku reizes ir ļoti īpašas, aizkustinošas, dzīves gudrības, joku un atmiņu pilnas. Nekad nedzirdam par grūtībām, kuru, protams, ne mazums dzīvē ir bijis. Šīs stiprās ģimenes ir mūsu novada lepnums, spēks un cerība.

Šogad plānojam mūsu novadā ieviest jaunu ideju – Zelta pāru Goda grāmatu. Tajā atzīmēsim katru Goda pāri, arī tos, kuri savas jubilejas jau nosvinējuši iepriekšējos gados. Šogad aicinām atzīmēt kāzu jubilejas pārus, kuri laulības noslēguši 1968., 1963., 1958. un 1953. gadā. Dzimtsarakstu nodaļā jāiesniedz iesniegums par naudas balvas iemaksu kontā un savlaicīgi jāpiesaka kāzu jubilejas ceremonija, ja ir vēlme to atzīmēt sviņīgi. Ceremonija ir bezmaksas, to apmaksā pašvaldība.

Es vēlos pateikt paldies visiem novada ļaudīm un novada viesiem, par uzticēšanos savas dzīves nozīmīgākajos brīžos. Man laimējies, ka varu strādāt savu sirdsdarbu dzimtsarakstu nodaļā un saņemt tik daudz labu vārdu, sirsnības un atzinības, kas dod patiesu gandarījumu un jaunu spēku turpināt iesāktos darbus. Priecājos, ka savā darbā esmu vajadzīga cilvēkiem un ar savu attieksmi un zināšanām ikdienā spēju cilvēkiem palīdzēt, kā arī turpināt mūsu novadā iedibinātās tradīcijas.

Sveicam!

Atļauj šodien saviem gadiem ziedēt
kā ziedlapiņām, kuras saulē plaukst,
Atļauj šodien saviem gadiem skanēt
kā melodijai, kura sirdī šalc.
/A. Āre/

Sirsnīgi sveicam dzīves nozīmīgajās gadskārtās februāra jubilārus!

Lilija Sakne, Janīna Čerpinska, Alvīne Zvaigzne, Jānis Gardovičs, Valda Biruta Akere, Ārija Biedre, Zenta Freimane, Ārija Liģe, Skaidrīte Jurģe- Jurģīte, Aleksandrs Dundurs, Herta Lebedeva, Haralds Osis, Maija Astašenko, Laima Treilone, Velta Ulmane, Jolanta Āboliņa, Biruta Krecere, Ilze Brūklene, Zaiga Piuss, Imants Kuškulis, Aleksandrs Folkmanis, Egils Melbiksis, Edmunds Kanbergs, Voldemārs Sondars, Guntis Palejs, Irēna Berļizova, Valdis Jānis Birgelis

Vēlam stipru veselību un saulainus turpmākos mūža gadus! Paldies par Jūsu mūža devumu!

Kandavas novada pensionāru biedrība

Reģistrēti jaundzimušie

Kandavas novada Dzimtsarakstu nodaļā no 2018. gada 1. janvāra līdz 29. janvārim reģistrēti 5 jaundzimušie:

Elīza Emīlija, Endija, Anabella, Alekss un Ernests

Sveicam vecākus!

Kandavas novada dome

Šogad aicinām

atzīmēt kāzu jubilejas

pārus, kuri laulības noslēguši 1968. ,1963. , 1958. un 1953. gadā.

Līdzjūtība

Kandavas novada Dzimtsarakstu nodaļā no 2018. gada 1. janvāra līdz 29. janvārim izdarīti 11 ieraksti miršanas reģistrā:

Ruta Celma (1941) no Kandavas
Pēteris Krastiņš (1948) no Kandavas pagasta
Jānis Krūmiņš (1941) no Cēres pagasta
Haralds Leiba (1931) no Kandavas
Skaidrīte Svidzinska (1944) no Kandavas
Visvaldis Važa (1935) no Kandavas
Irena Vēciņa (1943) no Kandavas
Valentīna Virsniece (1953) no Kandavas pagasta
Mārtiņš Žagata (1947) no Rīgas
Brigita Puhevica (1937) no Zemītes pagasta
Malvīna Štemmere (1933) no Kandavas

Izsakām dziļu līdzjūtību piederīgajiem!

Kandavas novada dome

Šogad īpašo laulību diena būs 12. maijs

Maija Zariņa | Dzimtsarakstu nodaļas vadītāja |

Jau trešo gadu Kandavas novada dome aicina pārus pieteikties laulībām. Šogad 12. maijā pāriem, kuru ģimenēs aug bērns vai bērni un vecāki savu dzīvesvietu ir deklarējuši Kandavas novadā, dāvināsim svinīgo laulību ceremoniju.

Kandavas domē konsultācijas sniegs Lauku atbalsta dienesta speciālists

Ziemeļkurzemes RLP informē, ka ar 2018. gada februāri LAD Ziemeļkurzemes RLP klientu apkalpošanas speciālists pieņems klientus vienu reizi mēnesī – katra mēneša otrajā pirmdienā no plkst. 10.00–17.30, Kandavas novada valsts un pašvaldības vienotajā klientu apkalpošanas centrā, Dārza iela 6, Kandavā. Pirmā tikšanās reize plānota 12. februārī.

Speciālists informēs un konsultēs novada iedzīvotājus:

- Par ES un valsts atbalsta (platību maksājumi, projekti, valsts subsīdijas) saņemšanas nosacījumiem un projektu kārtām un termiņiem;
- Par Zemkopības ministrijas nozares kompetencē esošajiem pakalpojumiem (mājdzīvnieku reģistrāciju u.c.);
- Par iespējām reģistrēties par Zemkopības nozares klientu un slēgt Elektroniskās pieteikšanās sistēmas (EPS) līgumu.
- Sniegs konsultatīvo un praktisko palīdzību platību maksājumu iesniegumu aizpildīšanā elektroniski.
- Būs iespēja nodot iesniedzamos dokumentus iesniegšanai LAD, PVD, LDC.

Notiks iedzīvotāju sapulces

Kandavas pilsētā un novada pagastos februārī un martā notiks iedzīvotāju sapulces, lai pārrunātu aktuālākos jautājumus ar domes vadību, deputātiem un speciālistiem. Sapulču ievaddaļā iedzīvotāji tiks iepazīstināti ar prioritātēm un galvenajiem darbības virzieniem 2018. gadam.

Iedzīvotāji varēs uzdot aktuālus jautājumus aicinātajiem pārstāvjiem no SIA „Kandavas komunālie pakalpojumi", Kandavas novada pašvaldības policijas, Kandavas novada Sociālā dienesta, SIA "Kandavas ceļi", kā arī domes vadībai, deputātiem un pārvalžu vadītājiem.

Iedzīvotāji jautājumus var iesūtīt arī iepriekš, rakstot e-pastā uz adresi: liga.supstika@kandava.lv

FEBRUĀRĪ
13. februārī, plkst. 18.00 Kandavas kultūras namā
20. februārī, plkst. 17.30 Zantes pagasta kultūras namā
28. februārī, plkst. 17.30 Vānes pagasta kultūras namā

MARTĀ
6. martā, plkst. 17.30 Matkules pagasta kultūras namā
13. martā, plkst. 17.30 Cēres pagasta pamatskolas zālē
15. martā, plkst. 17.30 Kandavas pagasta Valdeķu kultūras namā
20. martā, plkst. 17.30 Zemītes pagasta tautas namā

Par atkritumu savākšanas līgumu pārslēgšanu

SIA "Atkritumu apsaimniekošanas sabiedrība "Piejūra"" aicina novada iedzīvotājus un juridiskās personas pārslēgt atkritumu savākšanas līgumus!

Kandavā,	**Cēres pagastā**,	**Zemītes pagastā**,	**Zantes pagastā**,	**Matkules pagastā**,	**Vānes pagastā**,	**Kandavas pagasta Valdeķos**,
Kūrorta ielā 1B (Biedrības "Abavas ielejas attīstības centrs" telpās): No 1.–9. februārim darba dienās, kā arī 13. un 16. februārī no plkst. 13.00–17.00, 23. februārī, 2. un 6. martā no plkst. 9.00–16.00	Cēres administratīvā centrā "Silavas" 12. februārī no plkst. 16.00–19.00 21. februārī no plkst. 9.00–12.00.	Zemītes administratīvā centrā "Cerības" 19. februārī no plkst. 16.00–19.00 28. februārī no plkst. 9.00–12.00.	Zantes administratīvā centrā Skolas ielā 8 15. februārī no plkst. 9.00–13.00 5. martā no plkst. 16.00–19.00.	Matkules administratīvā centrā "Bērzi" 14. februārī no plkst. 15.00–19.00 20. februārī no plkst. 9.00–12.00.	Vānes administratīvā centrā "Vārpiņa" 22. februārī no plkst. 9.00–15.00 26. februārī no plkst. 15.00–19.00.	Valdeķu bibliotēkā 27. februārī no plkst. 16.00–18.00 1. martā no plkst. 9.00–12.00.

Lūdzu ņemiet līdzi personu apliecinošu dokumentu!

Informācijai: www.piejuraatkritumi.lv; tālr. 63123306
Tālr.: 29135903 (Inese Valtenberga)
e-pasts: info@piejuraatkritumi.lv

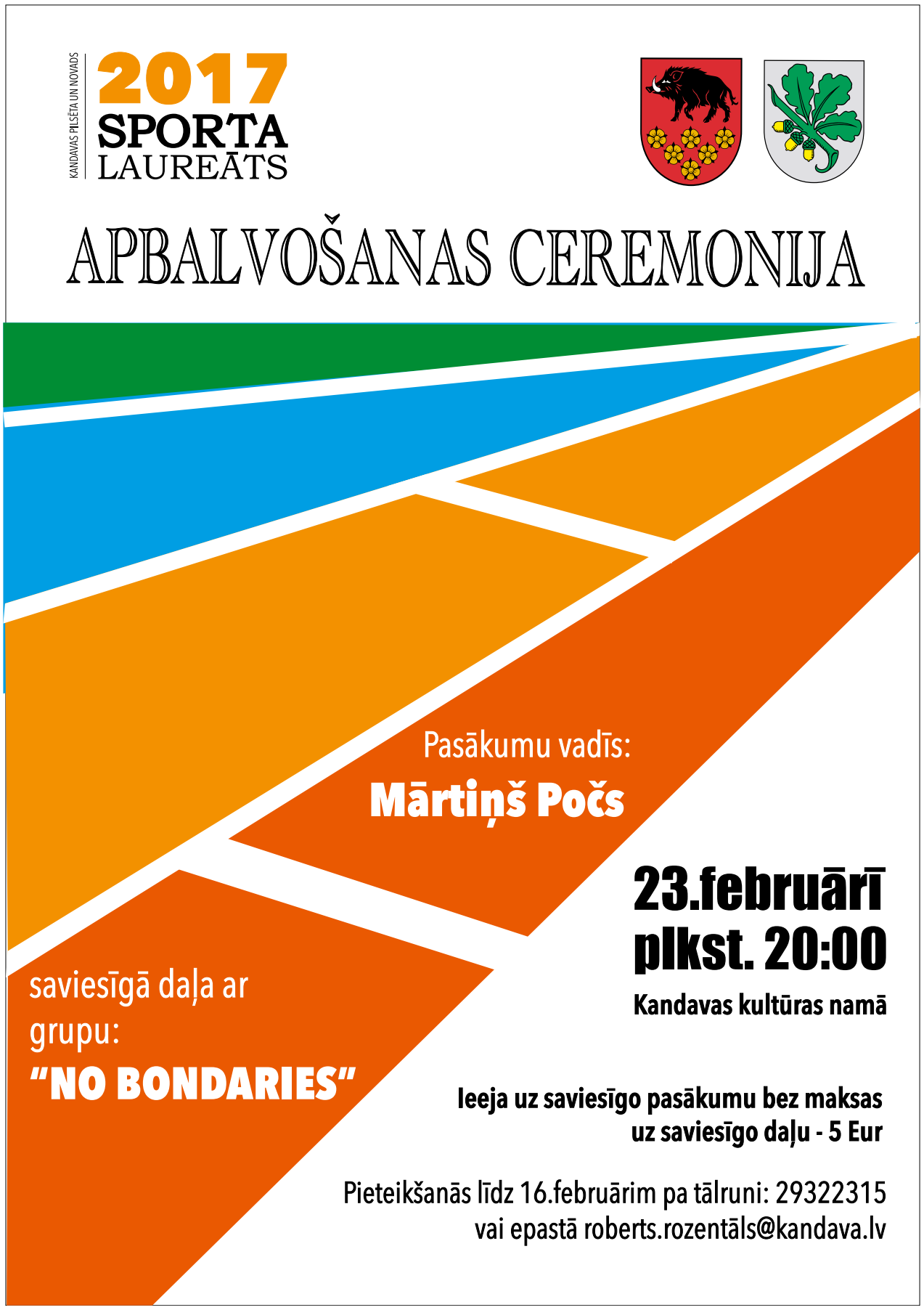

KANDAVAS NOVADA VĒSTNESIS
Kandavas novada pašvaldības informatīvais izdevums "Kandavas Novada Vēstnesis" Nr.1 (153). Iznāk vienu reizi mēnesī. Tirāža 3700. Bezmaksas. Sastādītājs: Sabiedrisko attiecību nodaļa, Dārza iela 6, Kandava, LV-3120, tālr.: 63107362, e-pasts: info@kandava.lv. Iespiests: "Poligrāfijas grupa Mūkusala", Mūkusalas iela 15A, Rīga, LV-1004. Izplatīšanu veic: VAS "Latvijas Pasts", reģ. apliecības Nr. 000702741. Izdevuma elektroniskā versija: www.kandava.lv

Jautājiet – mēs atbildēsim!
Saņemt atbildes uz sev interesējošiem jautājumiem, kas saistīti ar pašvaldības darbu varat, sūtot jautājumus: elektroniski – liga.supstika@kandava.lv vai pa pastu – Sabiedrisko attiecību nodaļai, Dārza ielā 6, Kandava, LV-3120